滿洲報

(第三種郵便物認可大正十一年七月廿四日)　發行人 西片朝三　[illegible]人 金念曾　印刷人 金[illegible]

(本報價目)每月一圓三角六個月七圓二角全年十三圓六角報費先惠郵票不收(外國除日本概加郵稅)(廣告刊資)一行十二字起碼一日每行一圓特別地位加倍長期者另議以上俱以現大洋爲本位但滿鐵沿線日本及其他國即以日本金票爲本位

大連市山縣通一四二番地　發行所 中日合辦 滿洲報社　電話 編輯部(長)七五一三番 經理部四〇三四番 社長室(長)二八一四番　振替貯金口座(大連)三一三三番

THE MAN CHOU PAO
142 Yamagatadori, Dairen
Manchuria China.

昭和五年十二月十七日

商徐再謁張並將返石
張副司令亦愈將回瀋
曾召平漢線各將領訓話
晉事及平津市長之人選

商震徐永昌十五日再謁張漢卿協商晉局善後不日返石莊(十六日天津電)

張副司令因遼方催促甚急定日內將所有未完事務辦理完竣定十七日或十八日返瀋(十六日北平電)

張副司令召集平漢線各將領赴津訓話(十七日北平電)

張副司令談云云山西善後具體辦法曾朱希定軍政問題最費磋商希望二三日內解決原則仍本公平二字作去平津市長人選內定二三日俟徵得同意即請中央發表本人三五日內返瀋云云(十七日天津電)

閻因胃病又發作
再緩出洋之期
馮未到津汪已在港
寓津之某要人所談

據寓津某要人談云閻錫山原擬廿[illegible]日出洋茲以胃病復作現須遲緩數日最後日期須再決定馮玉祥並未到津汪精衛已到香港因近日有電致閻云云(十六日北平電)

高紀毅主黑說
張學銘調任天市津長

北寧路局長高紀毅氏已定調任黑龍江主席天津公安局長張學銘調任天津市長至於鐵路局長之後任擬副局長昇任公安局長則以陳叔良繼充云(十六日天津專電)

鐵部方針首先在
完成粵漢隴海
建設滿蒙鐵路尚無此意
鐵道部要人談話

茲據某鐵道部要人談云蔣張間關於滿蒙鐵路並未成立何等具體的方案所謂建設滿蒙鐵路併行線或包圍線者談何容易現在鐵道部之大方針第一爲完成粵漢線第二爲隴海線其外雖有希望但鞭長莫及在滿蒙認爲有築路之必要者祇爲日本人如爲中國人則寧願於滿蒙之先在川滇黔方面先建鐵路滿蒙須在其後也假如有意擬與滿鐵競爭而欲對抗其完全之設備與多數之車輛得勿需要莫大之資本耶若無資本如所謂起經濟觀念借入外國資本以競爭等之思想在現在之國民政府當局毫無此念東三省鐵路之收支不抵亦係事實由此觀之愛兒競爭在我國人之腦海裏如回收或歷迫滿蒙等至早尚須十年云(十六日南京專電)

令汪榮寶公使
訪問日外部

日方日來以我國行將歷迫滿蒙云云大肆宣傳國府各要人以爲此種誤會恐釀成將來之不良結果因之外交部日前特電命駐日公使汪榮寶向日方說明華方之真意以解除日方之誤會云(十六日南京專電)

粵邊共匪警耗
係在海南島海口北方發生

海南島海口地方忽有共匪蜂起海口[illegible]危急英艦山得威其號已急赴該地以保護册六名之英僑技師云(十六日香港專電)

討共終如是乎
贛省共匪追往閩粵
蔣一星期後將回京

贛省共匪漸次被逼逃往閩粵方面蔣介石一星期後可歸京結局討共事宜祇迫出贛境而已率歸失敗云(十六日南京專電)

憂慮離婚案日多
設離婚規勸所
司法部通令全國各法院
遼高法院已照辦

晚近我國受新思想之影響離婚訴訟激增國府司法部頗爲杞憂爰令全國各法院設置離婚規勸所俾夫婦得以重修舊好遼寧高等法院奉司法部命令已由十二日在院內設規勸所並出布告開始調停云(十六日遼寧專電)

收回法權交涉
進行雖然順利
尚待國民繼續努力
莫使已在歸途王外長談

南京特訊、外部年來進行取銷不平等條約、極爲努力、第一關稅自主、業已成功、第二撤銷領判權、進行極順利、國家和平統一、外人己無藉口、第三收回各國租界俟領判權問題解決後、進行當少困難、據王外長於元、十三晨語本報記者、一、中俄交涉、莫代表因居俄甚久精神微感不適、擬回國稍事休養、并報告經過、外部已准所請、現莫已在途中、回國後、將來各專門組會議、仍照常進行、俄已不堅持伯力協定、二、法權交涉、伍公使與美方接洽甚順利、詳情尚難公布、英方則由藍使向我政府請示、尚未得獲、本年底擬來京商議、明春當可決定辦法、中政會外交組對法權討論甚詳、三、收回日法漢租界、均在積極進行中、我國因英比租界、均已交還、日法獨未、故向日法提出、法使向該國請示、尚未得覆、四、北平各使館、將由政府備價購作爲大學校址、每一使館可成一院、有如牛津劍橋、首都指定地點各使館、明年當可起始、俟新屋落成、各使館即南遷、五、添設領事館、因經費無着只得從緩、駐外各使館已欠薪三月、六、駐法公使人選未定、李錦綸外調說不確云云、又雷通載、中美法權交涉、美允先撤民事部份、刑事部份、請逐漸進行、外部則視應一律取銷、應全部不承認枝枝節節辦法、又據外交界消息、法權問題、中美双方談判、確較前有進步我方現以統一告成、國基鞏固、一切均上軌道、對此問題決不再與各國敷衍、至必要時、將採取斷然手段

南京又訊、撤銷領事裁判權爲國民政府成立以來、廢除不平等條約之重要工作、亦爲目前政府外交上之惟一任務、自今年元日國府宣布撤銷領事裁判權以迄今日、瞬復一載、而成績殊鮮、上次四中全會時、一部中委、不無以此爲病者但事實上、進展遲滯之責初不盡在外交當局、本年一月之中、政府大部分精力、注於討逆工作、全年間、亦幾盡耗於中原之激戰、內政未修、難談外交自來已然、而況領判權本關係及於列强全體、利害之念、充滿外人腦海、內容之複雜錯綜、更屬無庸討論、以如此複雜之問題、其非一旦一夕、亦所可能決、身蓋亦事屬當然惟此一年來、對外交當局之進行、並未間斷或放棄、英美方面、曾竭多度之努力、一、對英方面、此項交涉、迄在南京進行、今年一月間英使再度到京商談、九月間對中國提案、復提一對案、本月初英使在京、復由外長王正廷、親交一新案與英使、蓋自九月間、英使在京時、向外部提出對案以後、中國方面曾以二三個月之力、經縝密之研究、方擬定上次交與英使之新案、其內容如何不可知、惟因該案係取中國原來提案及英國所提對案、就兩者之中、斟量損益、於我方不能讓步各點、依舊堅持而於可以讓步各點、則已甚平衡、查英案中對於領判權之撤銷、如內地可先撤銷而重要口岸如上海天津漢口則須設特種法院、經若干年以後撤銷、又民刑訴訟、亦分先後、民事訴訟可以先歸中國法院管轄、刑事訴訟、則亦有年限上之限制、不能特由中國法院管轄、英使現已回平、當外王日前面交中國新提案、英使以須請示英政府、故並未能繼續談商、大致不久外部將再電英使催其來京續談也、二、對美方面、始終由伍使向史汀生直接商談、美使詹森今年中雖亦曾數度到京、然皆與法權事無關、十月間伍使由日內瓦回美、繼續與史汀生交涉、美方即提出一對案內容與英案相彷、但有數點較英案意思爲佳、外部於接到伍使轉來原案後、復由詹森氏同時轉來、旋即擬具一新案、電令伍使根據交涉、此新案與對英新案內容、無多差別、惟外部電伍使在前面對英提出在後、提出之後外部同時並電告伍使、謂新案已面交英使、內容與對美案相彷等語、週日外部當局屢々宣稱、法權交涉、側重對美、而希望中美法權談判能先於各國而解決、日來與伍使往來電報不少、但究其實際、已臻如何程度、則猶難言於是而中外間最大之法權交涉有待於明年之努力矣法權交涉、其性質較關稅爲複雜、第一、領事裁判權、爲自來留居中國境內外人、目爲惟一之護符、舉凡租界及各地外人之作惡作弊、胥以領判權存在之故、一旦撤銷、作弊者無法掩護、外僑當然不願、是以法權能行之遲緩、與外僑反對、不能無影響、第二、法權內之任何規定、皆涉及專家範圍、討論需時、非片語可決、故謂爲目前對外交涉最困難之問題、洵屬無疑、雖然日下對外交涉、固不僅法權、爲政府對外最大目標、中外間待決各事、胥無不與法權有關法權問題不決、其他問題、亦不能解決、如中日商約中之法權部分、苟此問題未決則其他部分、亦不能進行、外此各關係國間、暗中之互相勾結、通同一氣、對於法權、早得一致之諒解、故互相觀望、誰亦不肯先示讓步外交當局、恒謂此事、尚待民衆之努力、以爲後盾吾人殆有同感也

令全國機關準備
明年元日裁厘
宋子文通電之內容

據京電財長宋子文十五日通電全國各機關准由明年元日實行裁厘其內容大要如左茲根據四中全會之決議政府決定由元旦起實行裁撤厘金及與此類似一切內地稅即對於鐵路貨物小包郵件等之課稅中有厘金之性質者並距海關五十華里外地域之常關稅及其他內地常關稅子口稅等均限本年十二月卅一日廢止由一月一日起此等關係之稅收機關絕對不得存在如有違反行爲即認爲違反國法不論各省有如何理由不得要求延期實行茲以實行期迫持通令全國海關各省財政廳及一切稅收機關俾先行準備但對此難事尚希全國協以助力云云(十六日上海專電)

通告行將回國
莫全權對俄外部

中俄交涉之我國代表莫德惠十六日通告蘇聯外交當局謂近將歸國詳情由十七日公表云(十六日莫斯科專電)

鄂東北剿匪誌
徐源泉軍進攻黃安
岳維峻收復小河溪

漢口通信、鄂省匪共、自賀龍[illegible]兩股竄往湘境後其最爲猖獗者、即爲鄂東之黃安、與鄂北之黃孝一帶、武漢行營爲早日肅清該處匪共特責成第十六路總指揮徐源泉、及新編第一師師長岳維峻、負責剿辦、徐氏擔任鄂東、已率四十八師十四四師、十三師、二十六師及飛機隊、迭破匪軍、直逼黃安城下、岳氏擔任鄂北亦將久爲匪踞之小河溪收復兩處殘匪、大有一鼓殲滅之勢、茲將最近進剿情形、分誌如次

鄂東方面　鄂東之黃安縣、久爲匪共佔踞、行營主任何成濬特派第十軍前往剿辦、該軍長徐源泉奉命後、即率領所部四十八師及蕭之楚之四十四師、由漢向黃安進發、四五兩日完全到達目的地、六日開始進攻黃安時十三師盧本棠旅移駐麻城防匪遠竄、一面仍與徐蕭兩師切取聯絡、至七日徐氏下令總攻、蕭師王金鏞旅即進駐大小金山、張團進駐桃花南栗林店、餘師韓昌峻旅亦進至謝店、張振漢旅進至尹家河、同向黃安縣城進剿、餘部留駐宋埠岐亭新洲一帶警戒、徐氏本人則往來宋埠倉子埠一帶、指揮策應、匪經痛剿後、大部竄至黃麻交界之團陂、駐縣城者爲數甚少、徐氏以匪之主力已破、擬於日內即偕蕭之楚氏返漢昨電十軍辦事處、報告進剿情形、電云、頃據蕭師庚巳代電稱、今拂曉以來、大金山之匪軍經我王旅豎團及陳旅于團、由金山店杜家凉亭同時兜剿、并以集中之迫砲火力、轟擊兩小時、斃匪甚衆、其勢不支、乃由楊、一港陳家河渡河、向東北竄去我豎團勢猛追乃乘、相繼進佔鷹爪山羊貨山、同時十旅張團仍向高橋河搜剿前進中等語、又據張旅長電話報稱、本日王振民團、已佔領謝店黃新團已佔領尹家河、並與蕭師取得聯絡、匪共并無抵抗、紛紛北竄各等情、特電告並轉報行營徐源泉齊戌印

鄂北方面　鄂北花園附近之小河溪、爲共匪盤踞數年、聚衆數萬、中央迭次派兵剿辦、卒未消滅、新編第一師師長岳維峻頃由前方奉令赴花園、負護路剿匪責任二本月日、特派王俊傑旅全部進剿、三日到達烏岩、四日早十時、由該岩出發、分路前進、行抵張家橋、即與匪遇、匪約二千人、在趙樹崗築有强固工事、頑强抵抗、經右路軍第八團團長王志强率部猛烈攻擊、匪勢不支、紛紛向小河溪方面逃竄、該團乘勝追擊、約二小時、即將小河溪完全克復、當場擊斃匪徒甚多、奪獲戰利品無算、更乘勝搜索、將附近之大關山小關山同時克復、惟沿山各匪居高恃險、勢甚頑强、經右路軍第七、鄭團長率部進攻激戰二小時急切難下、而十旅長之援兵已至、以迫砲機槍協助該團向各山頭猛烈射擊、匪始不支、向山後潰退、鄭團遂於午後一時將各山頭完全佔領正當休息之際、而匪衆又來反攻、王旅長俊傑遂親率手槍隊迫砲連機關槍營、迎頭痛擊、一面令王志强團由左翼、竇海宗營由右翼包剿、登時將匪擊潰斃匪八百餘名獲槍三百餘支、馬數十匹、岳氏聞訊、於六日由花園率特務營親蒞趙樹崗一帶視察當令各部隊將小河溪附近大小關山、華山寨、嶺山廟、門門嶺、黃家、各處、嚴密搜剿並將防地分配妥善、九日聞已返駐花園、定於日內來漢、迎候蔣總司令、並向蔣總司令及何主任、報告收復小河溪經過

國府對外人來華
將設檢查機關
照旅行外邦辦法以期平等

國人之旅行外邦者必携護照惟外人之入中國却任其自由實于平等之原則不符因之國府擬定於適當之時期對外人來華上陸時亦將施行檢閱制度國府已令上海市府着手籌備施行刻正研究手續豫定將來於吳淞方面擇地設置檢查護照處云(十六日上海專電)

滬漢航空飛行機
第二次又遇險
機體墜落鎮江江面
乘客三人幸皆無恙

上海特訊、鎮江電(十二日下午滬漢六號飛機、東行至焦山附近、因機件損壞、降落江面、當由泊鎮亞細亞艦派汽油艇施救、該機及乘客三人、均無恙、

熊式輝溫度脈搏、今日稍底、見醫生索閱報紙、恒有所問、經勸始止、楊永泰元(十三)日照愛克司光鏡、施手術、已能接見家屬、并與張群略談、警部全體職員、捐贈曾春藩三千、另請政府議郵、中國航空公司、決闢平滬航線、一週前、已派機師安利生、北上勘航線、不久先試航

北平通訊、交通部長王伯群前以呈奉國府核准飭辦之中國航空公司、滬漢一線、業已實施其沿浦津鐵路至北平一線、前因敵氛未靖、未克舉辦、現軍事告終、自應積極進行、以利交通已飭中國航空公司即日着手、籌備開航、並分電冀魯蘇皖各省政軍當局保護、聞張副司令昨已分電王樹常于學忠知照、屬便安爲保護以利進行云、上海訊、中國航空公司董事會(七日)曾在滬集會、決議滬蓉航運、因劉湘已來電贊成、決展至重慶、另闢平滬航線、徐濟津設分站、派安利生北上視察航線、因機師一死一赴平、滬正機師僅留三人、副機師華人七、故滬宜航線不得不展期

南京通訊、交通部長王伯羣近以平京航空線、現正積極籌辦、特電張副司令學良、請爲飭屬協助、以開航飭張氏得電後、當分電王樹常于學忠知照、茲錄交部原電如次(上略)敝部呈奉國府核准飭辦之中國航空公司、現滬漢一線、業已實施、其沿津浦鐵路至北平一線、前因敵氛未靖、未克舉辦、現軍事告終自應積極進行、以利交通、除飭中國航空公司、即日着手籌備開航、並分電冀魯蘇皖各省政軍當局保護外、即祈吾兄賜予維護、通令所屬、特別協助爲感

黃河搶險工
欵料均感缺乏

大津訊、河北省黃河河務局局長朱紹氏、日前來津、記者詢以黃河最近情形、據談彼自上月十一日始接任斯職、關于黃河工程、歷任局長均有興修、但水流湍急、沖刷過甚、工料補不穩固、即行倒塌、朱氏接任後、即于十六日率本局主任科長技術員等、赴沿河險工查勘、如老[illegible]頭高村巨工、劉莊官廳前後各險工、前任局長曾在官廳前搶險一次、共用洋二萬五千餘元、欵已用盡、而此項工程未達到穩固程度、以致官廳後于上月二十五日又會出險、至本月三日水漲尺餘、濬沖官廳、危險已極、以致[illegible]扯劉、莊官廳前後現狀立即不保、迭電省府及各廳備欵備料、公文急如星火該河素無綑料存儲、一但有險、恐有決口之虞、倘欵料應手、尚可保無變化所估欵洋又未按時匯到、故新險未得作成、而老埽轉生坍塌、因此一端、工愈耗而料愈多遂不得已先自向各處賒料、以保現狀、但歷任所欠料戶之欵、已達二十餘萬元之多是以此次賒料、各料戶均裹足不前、嗣經與料戶表示一月內照付料價、而後始踴躍上料、此次工程、關乎四省安危、自不得不努力以度此艱鉅也云云

英美因經濟
法權當易辦
孫科之談話

關於撤廢領判權臨時辦法據孫科談云云辦法年內交可各國自信英美當能易於承認現在國際間之重要問題爲經濟問題如英國最近因經濟不振正擬向中國擴充銷路之國當不至阻止中國之正當要求徒招國民之反感且於經濟上受重大之打擊是以撤廢領判權事宜之完成即後期年或亦不須云云(拾六日南京專電)

國府催促呈報
各部明年度
之行政計劃

南京訊、國府因所屬各機關對過去各該機關行政計劃均未能按時擬定送府核示、對工作方面、殊大窒碍、特令行政院轉飭所屬各機、關應於本年趕造二十年行政計劃呈送審核、該院奉令後、十二日、轉令各機關遵照

全國軍隊二百八十師
將改爲一百師
廬山軍事會議之決定
川改十二師不服即討

蔣介石現在廬山召開軍事會議已決將中國現在之軍隊二百八十師改爲正規軍六十師國防軍四十師共置百師之常備軍軍費亦減至六千六百萬元又對四川軍隊改爲十二師川將領若不服時即決定討伐云(十六日南京專電)

爲完成粵漢
將派陳伯莊
赴英購材料

國府鐵路計畫之第一步爲期粵漢鐵路之完成鐵道部建設司長陳伯莊氏來年三月將赴英購辦材料(十六日上海專

今日出版兩張半

王松軒啓事

查十七年冬徐季雲因需用欵項向鄙人告貸當時由王子衡經手代徐季雲在寶隆銀號借金票二千元交與應用其所述之地照及登記書等現在存寶隆銀號作押則寶隆銀號之欵即爲徐君之債務今該房地既經售與徐君其抽贖押品應歸徐季雲負責鄙人已於十一月二十七日發函通知徐季雲及寶隆銀號今閱報載乃徐季雲明知該地照押在寶隆銀號以登報啓畢聲明不能發生効力故意掩飾事實淆亂觀聽不知其用意之所在鄙人難以緘默祇將致徐季雲及寶隆銀號各函照錄於後供諸各界鑒察藉明是非致徐君函稿季雲兄閣下前由子衡兄經手代閣下向寶隆銀號借用金票二千元原係洪滑漁寄存弟處之裕東股票借抵今年五月間洪君須要股票爲此將長春之房地照及登記書交押寶隆銀號換回股票今此項房地既售與閣下爲此將寶契亦寄存寶隆銀號請閣下備欵贖回可也如須續行抵借請逕與寶隆接洽此請台安弟王堂手啓十一月廿七日致寶隆銀號函稿寶隆銀號台鑒今年五月間奉換春長開埠局朝陽街地照及土地房產登記書各一份共三張係爲徐季雲兄向貴號借用金票二千元之抵押品現在該房地已售與徐季雲兄附上寶契一張請一併存與貴號候徐季雲兄還欵贖還可也應辦抵押登記等手續請貴號與徐季雲兄接洽辦理一切費神爲感專此即請公安附寶契一張致徐季雲信一件王松軒頓首十一月二十七日

上海 茂福 新麵粉公司 廣告

本公司綠兵船牌麪粉早已風行遐邇膾炙人口其紅綠牡丹紅綠天竹康健綠寶星等牌均係上等出品行銷南洋群島等處無不同聲贊美認爲精良國貨其綠火車綠福壽綠汽車紅兵船鹿桃等牌亦皆品質優美迥非市上一般別牌粉色筋力時有參差不一者可比如蒙賜顧無不竭誠歡迎恐未週知特此廣告

再啓者敝公司已委營口永和祥號爲東北總批發處其分批發處設於遼寧省城福恒隆內永和祥如蒙賜顧者請就近或函電與該號接洽合併聲聞

齊克鐵路工程局 廣告

查本路十一十二兩次車龍江泰安間往來旅客日漸繁多茲定于本月十日起各添掛飯車一輛以資便利行旅恐未週知特此廣告

海城 尚宗祠 緊要啓事

逕啓者本祠宗族會奉令改組外省外縣一視同仁惟我尚氏族大丁多散居播處遊踪靡定里居世系考證無由即欲調查何從着手自登報後凡我族人遷居各處者限於本歲國曆年終通函於海城尚宗祠詳叙世系里居以資從事調查而便進行選舉倘逾期不來函者認爲放棄選權爲此先期登報聲明統希公鑒

緊要聲明

敬啓者茲敝人由民國十六年與鐵嶺慶元合資營業遼寧開原驛各設分櫃於今歲五月間公議分劈敝人在開原驛慶元合爲獨立機關除自己資本外承領李奉賢代表合記股欵以分立有字據爲憑刻因遼寧慶元合客事雄厚資本微薄擬將合記股欵完全撤出補助遼寧櫃而免財政困難恰逢敝人近友資產豐富願接此股今已辦妥改爲慶元合順記與遼鐵二櫃脫離關係此後對與各方客人交易貨欵迅速決不遲延惟開櫃從前所有內存外欠各項均歸慶元合順記照常辦理特此登報聲明

開原驛慶元合順記主人劉金三啓

邊業銀行廣告

本行資本國幣貳千萬圓呈由政府核准享有發行紙幣代理國庫特權專營各種存欵放欵匯兌貼現及普通商業銀行一切業務滙水利息格外克己辦事手續尤爲敏捷如持本行鈔券作滙東三省境內各地分行一律免收滙水倘蒙賜顧無任歡迎

總行 遼寧省城大南門內路西德隆店胡同

電報掛號 九九九九
電話 總裁室(一)五六四(營業室(一)六五八　經理局(一)六五七(傳達室(一)六〇七
北寧長途電話(一)七　日本(一)四五八　三〇七三

天津 上海 大連 山海關 營口 安東
錦縣 四平街 新民 遼陽 吉林 長春
通遼 哈爾濱 安達 綏化 雙城 黑龍江
洮南 遼源 開原 海城 西安 山城鎮
新立屯 公主嶺 撫順 法庫

逕啓者本行發行奉天地名現大洋元角券及京津通用角券除在遼寧本總行營業時間隨時兌現外並委託左列各商號代兌

代兌處

遼寧省城大西門裏 商業銀行
遼寧省城大北關下頭 福勝公
遼寧省城大西門裏 益和永

倉庫

本總行設有倉庫辦理貨物押欵

西國皇帝蒙塵
革命軍益趨優勢說

據英國台里邁爾新聞（紙接巴黎特電謂西班牙革命軍漸次佔優勢西班牙皇帝亞爾佛翁索十三世或由首都逃往他處避難云（十六日倫敦電）

準備提出五年內
廢止死刑法案
英國議會各派議員

英國議會各派選出之廢止死刑問題調查員委員會委員於十五日提出報告書謂準備於本年召集之議會試行提出於五個年內實行廢止死刑之法律勸告案云（十六日倫敦專電）

李石曾在首部講演
善食會之意義
節儉衛生兼顧商業同歸於善
以宴會十分之七做公益事業

南京通訊、中委李石曾有鑑於「食」爲人生首要、食之善不善、非僅關係個人之經濟衛生、實關國家之盛衰强弱、「吾人每一宴會、動費數十金、菜至數十件、時歷二三時、結果則每因食油膩之過量而生腸胃病、人咸知之而積重難返、乃邀同吳稚暉先生魏道明市長、發起善食會、以改善筵宴、節省無謂消耗、適當之人生爲宗旨、茲在教育基金委員會作第一次聚會、到者除李吳魏諸先生外、有李書華陳和銑、農礦部穆次長、徐司長市政府各局長、及藝術家專門家共念餘人、席間李先生演說、略謂吾人明知菜件過多、而不顧節省者、無非謂非豐厚不足表敬意也、且宴會之作用、多半在於聯絡感情、苟備菜太簡略、則既縮短聚會之時間、而於營業上亦受損失、今之謀改良宴會也、當從各方面兼顧之、名爲善食者蓋善之本意、即眞美善之善、今欲改良無謂之筵宴、節省金錢、適合衛生、兼顧商業、使同歸於善、故以善爲名、其方法即作主人者、如欲以廿元之席宴客、祇用六元之菜、其節省之十四元、留爲社會公益事業、經草具章程擬定席價、最貴之菜、不得超過十元、用六元或八元最貴者十元之菜、盡足供十人一飽也、將省下之數、存於指定之銀行、將來分配方法如下、一、三分一用於本地社會之公益事業如修路與學等、二、三分一用於會員之公益事業、如會所俱樂部等、三、三分一用於有關筵宴工作人員之公益事業、如養老金子女教育費等、至於未入席前與散席後、尤須作種種高尙娛樂、如奏樂閱書等、以延長聚會時間、將來如能設一食堂、則菜之改良尤爲必要、蔬食最適合於衛生、人皆知之、可異者、肉類含有毒質、人非不知、而必費多金、日日購食毒質不足、反以宴客、誠屬怪事云云、言畢、吳稚暉先生起言略謂李先生所提倡改良各點均極重要、惟鄙人以爲宴具與食法、亦有改良之必要、則作主人者、遇兩桌客、則招呼不週、桌上用砂鍋未免不雅、不如用外國法、合坐而分食、惟不必用刀食、則兩便矣、李先生因言在北平會用過合座桌、即以一小方桌聯兩圓桌、如眼鏡式、主人中坐、則左右皆可應接矣、適鍾靈先生以、其新發明之印字機帶來、當場試驗、簡便明顯、得未曾有、且能作各種顏色、觀當無不驚異、詢科學界一新發明也、於是共用簽字於一紙、徐悲鴻先生畫一梅花其工用此機印就三色、人各一紙、留爲紀念十時許、始盡歡而散云

兩湖剿匪近訊
蕭之楚已克復黃安
何鍵六路圍攻賀龍

漢口通訊、鄂北黃安、處豫皖鄂三省邊境、大股匪共、常出沒其間、民衆亦多匪化縣城淪陷已久、旬日前第四十四師蕭之楚部、由洛陽凱旋湖北、從事剿匪、一百三十一旅辛明利部、一百三十二旅王金鑛部、即駐黃陂孝感一帶休養、一百三十旅陳永部則駐武漢、上月三十日新洲事變發生、行營遂令第十軍軍長徐源泉、於本月一日赴黃安、督率辛王暨四十八師之韓昌俊等三旅由黃孝往剿、四十四師副師長華文選、率陳張（援漢四八師）兩旅、於二日開赴黃岡、四日克復新洲後、即向黃安進剿頃接四十四師參謀處九日來電云、頃據王旅長報稱、張池閣於今日拂曉向黃安猛烈進剿、與盤據黃安城之匪約三千餘人、激戰五小時後、匪勢不支、棄城向西北逃竄、遂於午刻佔領黃安縣城、當場擊斃僞指揮官王昌、僞大隊長金國樑及匪衆數百名、奪獲雜鎗大刀無算、並打落肉票五百餘名、我軍略有傷亡云云

長沙通訊、賀龍率紅軍第二軍（軍長段德昌）第六軍（軍長曠繼勛）鎗約七八千、人數兩萬以上、於十月二十三日攻陷濱洞庭湖之南（縣）華（容）兩縣以後、所獲甚豐、除擄刦之外、籌捐現金達六七十萬元之多、迨十一月四日攻陷湘西商埠之津市、該埠北通沙市宜昌、西連常德東接岳州、南濱洞庭、商業繁盛、夙有小漢口之譽、又籌捐一百二十餘萬、匪勢更增、因圍澧州十日未下、各方大軍馳援、彼即西竄、石（門）、慈（利）圖回桑植鶴峰老巢、第一警備軍陳渠珍奉令調集所部、聯絡山黔友軍正向慈石扼堵、賀南匪復陷臨澧縣城、進攻常（德）、桃（源）經何鍵檄調十九師李覺部馳常增防、賀又率部回犯津（市）澧（州）華（容）竟於十二月二日同時攻陷華容縣城與津市商埠、並圍攻澧州、以石門爲其根據地矣、據李覺四日由常來電云、一、賀匪主力在津澧、因子彈缺乏在石門搜集硝磺自製火藥、以瓶裝火藥作炸彈、以竹筒裝火藥作炮、並製長梯鐵抓大批運澧作攻城之具、二、匪部輜重頗多、騾馬三千餘匹、專馱輜重、匪兵每人腰纏數百元或百數十元、三、職日召集各部隊會議進剿方略、除令戴（恢恒）指揮率一部駐常、擔任警備外、准歌（五日）日親率所部並戴部李（國鈞）縱隊何（英）團部進駐臨澧、向津澧進剿、請飭張（英）陳（誠）各師及陳（渠珍）部同時夾擊、以期圍殲云、何鍵近已決定分六路大舉圍剿、一、令陳渠珍限令所部周燮卿旅（計三團）顧家齊第二支隊（計三團）由大庸慈利進攻石門、限虞（七日）日前到達石門、東攻匪之歸路、二、令陳渠珍轉令陳連變第一支隊（計一團）死守澧（州）城待援、如五日內城陷、軍法從事、三、令李覺率所部鄧南驥旅（計二團）及戴部李從隊（國鈞計二團）何團（英）由臨澧經東由舖新渡舖北攻津市、四、令川軍張英師（計四團）由安鄉官墻經紅廟小渡口西攻津市、五、請陳城師由岳州派隊一部（約兩團）經天心洲、七星湖、沿安鄉臨澧邊界側攻新洲、並斷匪津澧聯絡、六、加派十九師李覺師陶柳旅、（計二團）由攸茶開赴南華、協同川軍一部進剿華容匪之一部、幷向津市警戒、七、以上李（覺）張（英）各師與戴部均限虞、（七日）日前到達目的地、九日起總攻、陳（城）陶（柳）各部限九日前到達指定地點、八、津市克復後、應匪之主力於石（門）、澧（州）州間以北地帶殲滅之、九、派空軍逐日馳往津澧轟炸、十、電何成濬、請轉令徐源泉部、迅由公（安）、石（首）松（滋）監（利）推進華（容）澧（州）地區、嚴密堵截、張英亦自告奮勇、於四日由安鄉出發澧屬紅廟、指揮進剿、陶（柳陳城）兩部、均開始輸運、總計動員部隊達二十團以上云

河南省府委員
張方將抵滬
向各方面求賑

滬訊、南省政府委員兼民政廳長暨賑務會主席張方、字伯英、日前由汴至京、謁見蔣主席、商承所部軍隊改編及請欵辦賑各事、因河南處四戰之地、刦後餘生、災情奇重、特於前日來滬、分訪各慈善辦賑團體、及著名熱心紳商、詳述河南災況、冀各方多發宏願、注意救濟、昨日先往訪王一亭氏、商量及向各界呼籲進行方法、聞張四日內即須返汴

拉薩政府鑒於
中國業已統一
雖派專使晉京輸誠
西藏軍政仍受英人指揮

重慶通訊、西藏面積約五十萬方里、爲我國西部屏藩、地雖荒僻、礦藏獨饒、惟其內部情形、以交通阻碍、知者絕少、本市藥商李君、留藏有年、此次由藏返家、記者往訪、得知藏地政治軍隊情形、用記如下、以餉讀者、西藏自民元由達賴在拉薩宣布獨立後、即受英人利用舉凡藏內一切軍政事項、均係英人指揮、前後藏行政區域共分四特別省、五十普通省、中央組織、國王兼教主爲達賴活佛、內閣總理爲扎倫夏白氏（夏白二字爲西藏侯爵之稱謂）內閣權力極大不特總攬國務、且兼新軍統領、財政總長爲慈巴氏、江孜亞東兩埠、設有外交官、其軍隊組織全仿英制、以岑穆大平原爲國家練兵場、每普通省駐新軍一團、以省長兼波治職務（波治新軍分統之稱謂）每團有步兵二營營由四連編成、連由四排編成、排由四班兵外有山砲一隊、騎兵一隊、工兵一隊、輜重一隊、機關槍軍一隊、軍樂一隊、團直接受軍團長指揮、拉薩、江孜、扎什倫布、亞東、定結、喀達克、察木多、碩般多、拉里、江達、索克宗、旁多、達克拉布楚等城城、均駐有重兵、地方警戒防極嚴、各大城鎮均設有防務司令長官、其爲漢人及班禪佛弟子較其他爲尤其、察木多爲四三入藏要道、該處檢查極嚴、漢人入藏、藏止於此、或改道他處、然危險特甚、非扮作藏商模樣、熟習藏情者、不可能也、藏中有郵十二處、一等局僅四處、即拉薩、扎什倫布、江孜、阿里是、電報局四處、拉薩、扎什倫布、亞東、江孜是、其財政收入、以各省土地稅戶口稅爲大宗、多由各省省長代取解繳拉薩政府此外收益最大者、一、羊稅二、藥材稅、三、鹽稅、四、造幣廠餘利、其造幣廠有四處、所出之幣有五種、一、金幣、二、銀幣、三、銅幣四、紙幣、五、唐啓、行政機關辦事人員、以達賴在拉薩所辦之濟通學院畢業、或在印度仰光各地留學回藏、及受特別訓練之教士充任者爲多、藏中有識人士、對中央感情甚好、拉薩政府、近特派參謀官確仲尼、大堪布、由印度繞道赴南京、向中央輸城、據聞此由於拉薩城附近之布萊綳寺等、警告扎倫夏白而生之結果、又英人在江孜設兵站練兵、久不撤去、將引起重大問題、達賴有不能不求助於中央政府之勢云

西班牙革命軍
愈益趨猛烈化
飛機在首都散傳單

西班牙國革命運動愈益暴動化叛軍用飛行機二台於十五日飛臨於西班牙首都馬德里地上空對西班牙政府軍隊散發左之宣傳單

革命運動軍隊爲謀樹立共和政府對於全國民衆決表同情之維持自本日起決定對於現西班牙政府取敵對行爲若有反抗此運動者決於一時間內將其營舍爆破云云

據確實消息西班牙共和主義團此次捲起全國革命運動之蜂起實因現西班牙政府將逮捕之革命軍指揮官二名處以死刑爲之導火線現西班牙政府當局鑒於革命軍運動益讙猛烈對於中央一帶地方已頒發戒嚴令矣據謂散佈傳單之飛機二台已被降伏矣（十六日馬德里地電）

法前大總統波氏病重

前任法國大總統及國務總理之波亞加萊氏自十三日起身懼重病據聞該氏年歲過高身體衰弱已極所染病爲腎臟故障症云（十六日巴黎電）

法國前任大總統波亞加萊氏自去年患病施行手術後身體非常衰弱故去年當法國內閣瓦解時現大總統曾一度委託該氏組織後繼內閣該氏表示固辭孰料自本月十四日以來病勢益重形勢頗堪憂慮云（十六日巴黎又電）

褚民誼回國
藥業準備歡迎

滬訊、新藥同業公會分函歡迎代表云、逕啓者、中央委員褚民誼先生、參加比國博覽會、定本月十二日回國、本會應派員前往歡迎、曾於第六次執委會議議決、公推居開徵、袁鶴松、馬炳勳、孫平階、周邦俊、周夢白、陳星五、夏習時、孫籌成、王指邦、諸君爲代表、屆時在芝罘路中法藥房齊集、分乘汽車、前往碼頭歡迎、除船到時刻、屆期再由電話通知外、用特函達、即請查照

美政府計畫設
定期航空郵便
經由蘇俄至中日境

美國遞信次官谷洛島布亞氏奉美政府命令與加拿大當局協議計畫開設由美國起點經西比利亞蘇俄而至中國日本之定期航空郵便路據聞其中一部份已經試驗結果比較由英國至日本中國之航空郵便定能早到二星期云（十六日華盛頓專電）

民法之繼承編
立法院已三讀通過
（十二月三日第一百二十次大會）（續前）

第一千一百六十條、繼承人非依前條規定償還債務後、不得對受遺贈人交付遺贈、第一千一百六十一條、繼承人違反第一千一百六十九條至第一千一百六十二條之規定、致被繼承人之債權人受有損害者、應負賠償之責、前項受有損害之人、對於不當受領之債權人或遺贈人得請求返還其不當受領之數額、第一千一百六十二條、被繼承人之債權人、不於第一千一百五十九條所定之一定期限內、報明其債權、而又爲繼承人所不知者、僅得就賸餘遺產、行使其權利、第一千一百六十三條、繼承人中有左列各欵情事之一者不得主張第一千一百五十四條所定之利益（一）隱匿遺產（二）在遺產清冊爲虛僞之記載（三）意圖詐欺被害之繼承人債權人之權利而爲遺產之處分

第三節　遺產之分割

第一千一百六十四條、繼承人得隨時請求分割遺產、但法律另有規定或契約另有訂定者、不在此限

第一千一百六十五條、被繼承人之遺囑、定有分割遺產之方法、或託他人代定者、從其所定、遺囑禁止遺產之分割者、其禁止之効力以二十年爲限

第一千一百六十六條、胎兒爲繼承人時、非保留其應繼分、他繼承人不得分割遺產、胎兒關於遺產之分割、以其母爲代理人

第一千一百六十七條、遺產之分割、溯及繼承開始時發生效力

第一千一百六十八條、遺產分割後、各繼承人按其所得部分、對於他繼承人因分割而得之遺產、負與出賣人同一之擔保責任

第一千一百六十九條、遺產分割後、各繼承人按其所得部分、對於他繼承人、因分割而得之債權、就遺產分割時債務人之支付能力、負擔保之責、前項債權、附有停止條件、或未屆清償期者、各繼承人、就應清償時債務人之支付能力、負擔保之責

第一千一百七十條、依前二條規定負擔保責任之繼承人中、有無支付能力不能償還其分擔額者、其不能償還之部分、由有請求權之繼承人與他繼承人按其所得部分、比例分擔之、但其不能償還係由有請求權人之過失所致者、不得對於他繼承人、請求分擔

第一千一百七十一條、遺產分割後其未清償之被繼承人之債務、移歸一定之人承受或劃歸各繼承人分擔、如經債權人同意者、各繼承人免除連帶責任、自遺產分割時起、如債權清償期在遺產分割後者自清償期屆滿時起、經過五年而免除

第一千一百七十二條、繼承人中、如對於被繼承人負有債務者、於遺產分割時、應按其債務數額、由該繼承人之應繼分內扣還

第一千一百七十三條、繼承人中有在繼承開始前、因結婚分居或營業、已從被繼承人受有財產之贈與者、應將該贈與價額加入繼承開始時被繼承人所有之財產中、爲應繼遺產、但被繼承人於贈與時有反對之意思表示者、不在此限、前項贈與價額、應於遺產分割時、由該繼承人之應繼分中扣除、贈與價額依贈與時之價值計算

第四節　繼承之拋棄

第一千一百七十四條、繼承人得拋棄其繼承權、前項拋棄、應於知悉其得繼承之時起二個月內、以書面向法院親屬會議或其他繼承人爲之

第一千一百七十五條、繼承之拋棄、溯及於繼承開始時發生效力

第一千一百七十六條、法定繼承人中、有拋棄繼承權者其應繼分、歸屬於其他同一順序之繼承人、同一順序之繼承人均拋棄其繼承權時、準用關於無人承認繼承之規定、指定繼承人拋棄繼承權者、其指定繼承部分歸屬於法定繼承人（未完）

西國重要都市
革命總罷業正延漫

西班牙各重要工業都市自十五日起均開始實行總罷業其勢非常迅速所有其全國各都市均已漫延此項罷業槪帶最濃厚之革命色彩形勢署重大化云（十六日馬德里地電）

據由西班牙旅行者本日抵阿典談該國革命情形謂自十五日早起哈加市發生革命騷動後人民被殺死者二十人正式砲隊對於叛徒發砲並未還擊竟執傍觀態度云（十六日阿典電）

西班牙全土發生革命騷動後其全國已頒戒嚴令矣（十六日馬德里地電）

策劃北平繁榮
指導整理文化委員會簡章

南京通信、中委吳敬恒張繼葉楚傖李煜瀛及陸海空軍副司令張學良氏、日前向中政會提議爲謀北平繁榮計、擬設立指導整理北平市文化委員會、並擬具簡章十二條、其要點記者業經電告、茲聞該項簡章經過中央政治會議後、經上週中政會通過、交中央秘書處修正文字、現已由秘書處修正完竣、附錄如次

一、本會直隸於國民政府、所有北平市古蹟風景及明陵湯山西山風景區等處、無論直屬國民政府或市政府管轄範圍、其一切保存布置、並其他發展工藝布致遊賓等事宜、均由本會指導該市積極整理或創辦之、但關於市政府普通行政事項、不在此限、二北平市除法定政治機關外、不准有任何政治之集會及行動或設立機關遇有前項情形、本會得知會市政府制止之、三、本會由國民政府聘請若干人爲委員並指定一人爲會長、二人爲副會長、另設常務委員五人至六人、由各委員互推之、四、平衛戍司令河北省政府主席及北平省政府主席及北平市市長皆爲本會當然委員、五、本會設總幹事一人、秘書二人幹事二人至四人、總幹事由北平市市長兼任、秘書幹事由本會任用之、六、本會每年開大會一次、每月開常會一次或兩次、有必要時得臨時召集大會或常會、七、開會時由會長主席、會長因事故不能出平時、由副會長主席、會長及副會長均有事故不能出席時、由常務委員互推一人爲主席、八、本會不開會時、一切事務均由總幹事負責主持、遇有必要情形、並得臨時派定人辦理之本會決議事項其重要者呈請國民政府批准施行次要者交由北平市政府辦理、十、本會經費由國民政府及市政府酌量籌撥、不足之數、得隨時募集之、其關於各種建置費用亦同、十一、本會俟北平成爲整個繁榮之文化市以後即行裁撤、屆時再由國民政府改訂市政府組織、以期適應特別之境地、十二、本會經中央政治會議核准設立、其辦事細則由本會另定

天津大火災
中國電業公司
無故突起大火

天津訊、法租界廿六號路哈牌電車道中國電業公司、忽於十三日晚九時三十分失愼、一時黑煙四佈、該地値崗巡捕、即鳴笛示警、並馳報法工部局、當派消防隊全體出發施救、電車停駛、交通斷絕、至十二時完全撲滅、損失數目未詳、比隣華竹號綢緞莊因係洋灰建築、尙未延及、而呢絨及其他毛織品、受水擊侵、聞損失亦甚鉅、記者赴火場調查時、該號共樓房一所、上下四層、上二層爲基瑞工程公司存貨室、下二層爲中國電業股份分公司、夙炸批發交易、門市營業則不甚暢旺、每日上下班息、行中僅有差役二人看守起火時差役已不知去向、聞該號保有火險、至比隣華竹號樓房兩所、上下樓房四層、因保火險、故於火起後僅將賬簿單據搶出、送日租界分號、々內同人一部暫移對過同生照像館、一部看守貨物並損失情形除登報聲明外、並向保險公司交涉、至起火原因現正在調查中云

東北人物志　玉照履歷一部之二（一百二）
（第此一分係屬第二號）

李松山

遼寧省金縣人、年四十七歲
現任金福鐵路公司社員、住
大連市得勝街二十番地

李君松山、天賦敏慧、聰明絕倫、束髮受書、迥出儕輩、弱冠時研究俄國語文、黽勉潛修、三年有成、旋充東省鐵路公司俄語通譯、齒鋒犀利、往來紳商、咸感稱便、比日俄戰起、鋒火連天、彌漫遼左、君於是辭却厥職避亂於北海之濱、閉門讀書、藉自刻苦、未幾亂熄、君遂入大連公學堂三年畢業、即充任特產油坊商順發棧及大連華商公議會通譯、君矢勤矢愼四年之中、成績優秀、會芝罘順義輪船公司、爲擴充業務、欲在大連創設支店、任君爲支店長、越三年、又任安東縣順記輪船公司大連支店長、旋被福順厚及大連華商公議會聘爲通譯、君肩荷重責、九年以來、無不勝任愉快、故前會長郭公精義、甚嘉許之、辭專任公議會書記兼翻譯、屈指三年、商民稱贊、現任金福鐵路公司社員、時序如流、又三載於玆矣、君精明幹練、望重老成、中日名流、咸願與之游、其豁達大度、忠厚待人尤有長者之風焉

請速寄人物志稿啓事

啓者東北人物志編纂刻已完畢、惟因已繳刊資各位、其中玉照履歷等項尙未寄到者、頗屬不少現因急於付印務望撥冗寄下以免於出版期限有所防碍、是爲至荷

滿洲報東北人物志編纂部謹啓

教育界

何應欽着手籌備 創辦陸軍專校 先成立步騎科嗣辦砲工 在明年內當可實現

南京訊何應欽電蔣、謂各國來北平云陸軍均有專校、中國尙缺、在此軍事平定之時、應創辦步騎砲工專校以造就人才、於每師中調選軍官入學、蔣頃覆電照准、何即着手籌備先辦步騎、嗣辦砲工、助年實現

海城社教委會 辦新年游藝 促進社會教育

海城社會教育委員會、以轉瞬即屆新歲、爲灌輸民衆知識、促及進社會教育起見、定於十二月三十一日、及一月一日、二日主辦新年游藝三天、藉資鼓吹、並以一新觀衆耳目、聞其劇目、爲新舊劇滑稽歌劇、音樂跳舞、電影口技舞蹈國術等項云（青）

張學良不就 民大校長 允代爲物色

天津通訊、北平民國大學促進會及維持會迎張代表抵津後、下榻北洋飯店、當赴府謁臧啓芳、因臧外出、轉往公安局、由吳秘書長接見、據談非常誠懇、並云與張局長報告代爲勸駕張長官回校、各代表復至省政府俱樂部、始見臧市長、由杜伯盈接見報告民大經過、據伊云、亦誠懇贊助、即將民大之苦衷向張副司令報告、談後杜退出、並遇北平市長王韜、據云此來係爲民大事情、向張長官報告、並代勸駕長校、結果圓滿、乃出回寓、七日午後代表復往市府謁臧、據云下午即與傳報、下午三時由促進會代表方永祥報告張副司令允許七時親見至時該代表杜伯盈等八人張私邸請謁、旋張出答復云、兄弟見諸同學甚覺歡喜、並來電伸兄弟回校長校、二千同學對兄弟極表熱忱、請諸君回校代兄弟謝謝、我非不愛民大因有不得已之苦衷、此次四中全會議決、凡行政長官不得兼校長、非民大不能就、即東大亦得辭去等語、當經諸同學再三挽請、乃云、我回瀋後定與物色相當人選去長民大、至於經濟問題、我極力援助、嗣後校內如發生不可解決的問題、我當設法維持、絕不袖手旁觀、後同學又云、請長官務在最短期間派人到校、以安諸同學之心結果尙佳、乃出

錢昌照將返京 向教部報告 在平調査結果

京訊、國府首席秘書錢昌照來平調查教育、國立各大學及北平大學各學院、均先後前往視察、由劉復偕往、結果、所獲之印象甚深、日內擬返京、將調查之結果、報告教育部、又留美學生楊宗培抵遼後、連日考察教育、俟張副司令回遼、即將晉謁商議一切、事畢、擬返熱河原籍掃墓、一月初旬、即再

宿六平督學 視察新民校 認爲成績優良

安東新民小學校、日前四日有北邊防軍令長官公署教育秘書處特派之督學宿六平女士來安視察該校、各級教學法、及測驗學生各科成績、並閱所視察成績頗爲優良、設備亦屬完善、該管學視察畢、遂又會同王縣長前往東坎子查勘新建之校舍、復於午後四時乘車往鳳城縣矣

遼省中等以上學校 設黨義研究班 教育部最近之通令

遼寧省教育廳、近奉中央教育部令、以東北四省各學校對於黨義多無深刻研究、茲奉行政院令、各省中等學校必須設立黨義研究班、該班教授必須以黨員充任等因、奉此除分行外、合行令仰該廳知照等因、吳廳長奉此令後現已通令各校遵照云（捷）

擬分高級初級兩班、于一月三日開學學費每人兩元或四元不等云

宋督學視察 哈滿線各校 哈長視察已畢

哈訊、特區教育廳督學主任宋慶堂氏、視察哈長各校、業已蒇事、茲於昨日、搭車西上、視察第二區哈滿線各中小學校矣

吉省立第一中 將招考新生 文理科各一班

吉林省立第一中學校、當時屆寒假亟應招考新生兩班、以資造就、業已擬定招考文理科各一班、每班以六十人爲足額、日內即將定期考試云

吉林青年會 寒假補習班 又將成立矣

吉林青年會、既查各學校寒假期近、該會遂于寒假期間、設立寒假補習班以補學業之

松樹驛公學堂 學藝會盛況

松樹驛公學堂、爲健康兒童活潑精神起見、於舊曆十月二十三日、特開學藝會、函邀中日各機關、並學生父兄前往參觀、數不下數百人、表演各劇、頗有興趣、茲將所演種目錄誌於下、一「國語」總明農夫、二「唱歌」月明之夜、三「日語」猫捕狐、四國語對話、五唱歌小馬、六地理孔廟孔林的古蹟、七國語鏞的東西、八唱歌家庭之樂、九日語劇金斧、十國語國王和牧童問答、十一唱歌可憐的秋香、十二日語貓和狼、十三國語對話、十四唱歌燈台、十五日語、十六國語謎兒、十七唱歌兒弟練兵、十八歷史儒風通家之雅、十九國語公鷄生蛋、二十唱歌三蝴蝶、二十一劇痛憐的賞賜、二十二唱歌小狗汪々々々、二十三劇包公審石、二十四唱歌驢兒磨磨、二十五國文塞翁之得矣、二十六唱歌春天的快樂、二十七日語劇大魚煎餅、二十八唱歌秋冬

特區滑冰塲 由消防隊造成

哈訊、特市局宋市長、自蒞任以來、對於各種公益、進行不遺餘力而對學生體育、尤爲熱心、本埠工業大學、因天寒各種運動停止、惟溜冰一項、尙稱適宜、但潑冰場費用甚鉅非學生力所能及仍由該校學生會、請求市政局、免費代潑、當蒙宋市長慨然應允、即令第一消防隊、前往潑水、邇來已逾數日、大體業經潑成、查該場長約百米、寬七十餘米、需水百餘車、費洋七百餘元、面積之廣耗費之巨、誠哈埠空前未有之冰場也、較其他商營者、不啻霄壤、現該校學生會、爲提倡體育計、印就優待券百餘份、分贈各校、請往該場溜冰云

教局長與督學 視察鄉區各校

敦化教育局局長張器瞻、縣督學溫宜風二氏、久歷教職品學兼優、到任以來、對於教育異常注重、刻因寒假在即、城區各校、業已視察完畢、擬於月之九日、前赴沙河沿三校暨各鄉校視察、該二氏不避風霜、可稱熱心教育云

吉大副校長 李綸三赴遼

吉林省立大學校副校長李倫三氏、茲因重要校務須與張正校長商洽以便進行、李副長遂于昨由吉赴遼云

一師民衆班 舉行畢業考

吉林省立第一師範學校、爲提倡民衆教育起見、前曾在該校附設民衆學生一班、現已屆畢業之期、遂於日前舉行畢業考試、以大成分爲及格、當即給予民衆班畢業文憑一紙、以爲陞學之用云

文教基金會 將召集會議 李石曾將赴平

滬訊、中委李石曾因公留京、聞以孟博士將來華、及中華文化教育基金會將召集會議北平文化指導委員亦將次籌備成立、諸多接洽、特於九日十一時夜快車由京返滬、今晨可抵北站、將有北平之行云

學生文藝

近幾天裏

（吉林德惠縣中學生 陳世有）

哀！光陰呀！你爲何過得這般的快呀！你天天忙忙碌碌的、你怎麼如電一般的快、始終沒有休止呢？可是現在我還正在困苦的夢鄉之中、度我的生命、但我是個初級中學一年級二學期的個中學生、現在我能在社會上做個優秀分子、爲國家盡忠盡責、做些有利益的事情、謀幸福我尙不能知道、如果我或是社會上的蠹蟲、那末我又是一個難的問題、然而總抱有百折不回的志氣

唉！近幾天裏的天氣很不好的、天上的陰雲密佈、煙般似的擁護着、不久的很冷的雨淋淋的落着、雨方住了、接着又是六出的雪花、飛絮兒似的輕飄飄的不斷的落在地上、這樣雨雪交加、北風愈加寒冷來了！我的身得々的寒戰、雖然這樣在我到算不了什麼、但是這種事都是我回憶我的艱難和困苦的家中

唉！我…我的諸位的哥哥在外邊做苦工、夏日一種呵！耕呀！耘呀！「足蒸暑土氣、背灼炎天光、力盡不知熱、日炙不知暑冬則終日在、很冷的烈風、大雪深數尺、足膚破裂而不知、四肢僵勁而不能活動」啊！多麼痛苦、多麼難堪呢？我每思念及此不禁潸潸地眼淚兒落在我的前襟、就好像毒針刺在我的胸坎之上、也沒心去溫習那些功課了、所以近幾天裏的功課糢糢糊糊的過去了可惜

堅忍

（吉林德惠縣立師範講習科程雲奇）

不困一蹶、而不再振、不因一敗、而不再爲、是非有堅忍之心者不能也、夫堅忍者、即謂剛强不屈者也、緊精於中、耐勞於外、以之而應萬物、雖不幸致有挫折、而吾心不以之潰墜、其力又毅然倍昔、則事雖大、其奈此方寸之不縮何曹操獻刀、幾不免於自試、又敢號召諸侯、劉備敗當陽、已無立足之地反聯吳以敗魏、此二君者不以處困難之境、潰心落志、斂跡遁隱、故終得分土玉食、爲帝爲王、孫中山起革命以覆滿清、屢起屢敗、終立民國、四海景從、古來大英雄、大豪傑所建之鴻功偉業、有不勞心焦慮而成者乎有一舉而成者乎、無有也故事成於有恆、而功立於不餒、精神振發、毅心不改、終能建安樂之地、是皆堅忍之所贊襄者

每日繪圖紅樓夢

第三百四十三回

香月尙先生繪（禁止轉載）

小蟬氣得怔々的瞅着、說道雷公老爺也有眼睛、怎麼不打這作孽的人、衆人都說道姑娘們罷喇、天々見了就咕唧、有幾個伶透的見了、他們拌起嘴來、又怕生事、都拿起脚來各自走開、當下小蟬、也不敢十分說話、一面咕噥着去了、這裏柳家的見人散了、忙出來和芳官說、前日那話說了沒有、芳官道說了、等一兩天、再提這事「偏那趙不死的、又和我鬧了一塲、前日那玫瑰露、姊々吃了沒有、他倒底可好些、柳家的道、可不都吃了、他愛得什麼似的又不好合你再要、芳官道、不值什麼、等我再要些來給他就是了、原來這柳家的有個女兒、今年纔十六歲、雖是廚役之女、卻生得人物與平襲鴛紫相類因他排行第五、故叫他五兒因素有弱疾、故沒得差使、近因柳家的見寶玉房中丫鬟差輕人多、且又聞得寶玉將來都要放他們、故如今要送到那裏去應名、正無路頭、可巧這柳家的是梨香院的差使、他最小意殷勤、伏侍得芳官一干人、比別的乾娘還好、芳官等待他們也極好、如今便和芳官說了、央芳官去與寶玉說、寶玉雖是依了只是近日病着、又有事尙未得說、前言少迷、且說當下芳官回至怡紅院中、回復了寶玉、這裏寶玉正爲趙姨娘吵鬧、心中不悅、說又不是不說又不是、只等吵完了、打聽着探春勸他去後、方又房說話去、今見他回來、又說還要些玫瑰露與柳五兒吃去、寶玉忙道、有着呢、我又不大吃、你都給他吃去罷說着、命襲人取了出來、見瓶中也不多、遂連瓶與了芳官、芳官便自携了瓶與他去正值柳家的帶進他女兒來散悶、在那邊畸角子一帶地方逛了一回、便回到廚房內、正吃茶歇脚兒、見芳官正拿了一個五寸來高的小玻璃瓶來、迎亮照着、裏面有半瓶胭脂一般的汁子、還當是寶玉吃的西洋葡萄酒

毫無麻煩

王夫人嘗回憶乏乳哺兒時。雇用奶娘之麻煩。經數次之掉換。始得一聊可勝任之奶娘。雇用之後。又藉端要挾。終而解雇。猶有餘恨思之思之。。王兒現在日見强壯。發育健全。而毫無麻煩。蓋用

勒吐精代乳粉

之故。此粉滋養豐富。而易於消化。與健康母乳相同。乏乳哺兒者。曷試之。

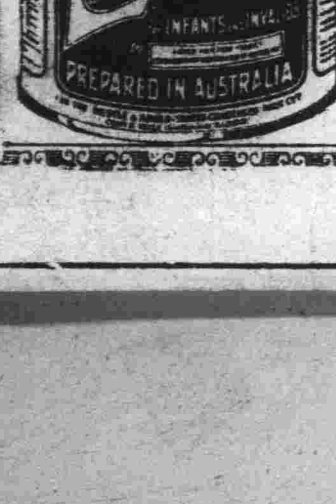

有限公司
乾卯大連分行
（欲索樣品寄郵票四分 即爲呈上但須剪下此票）

註冊商標

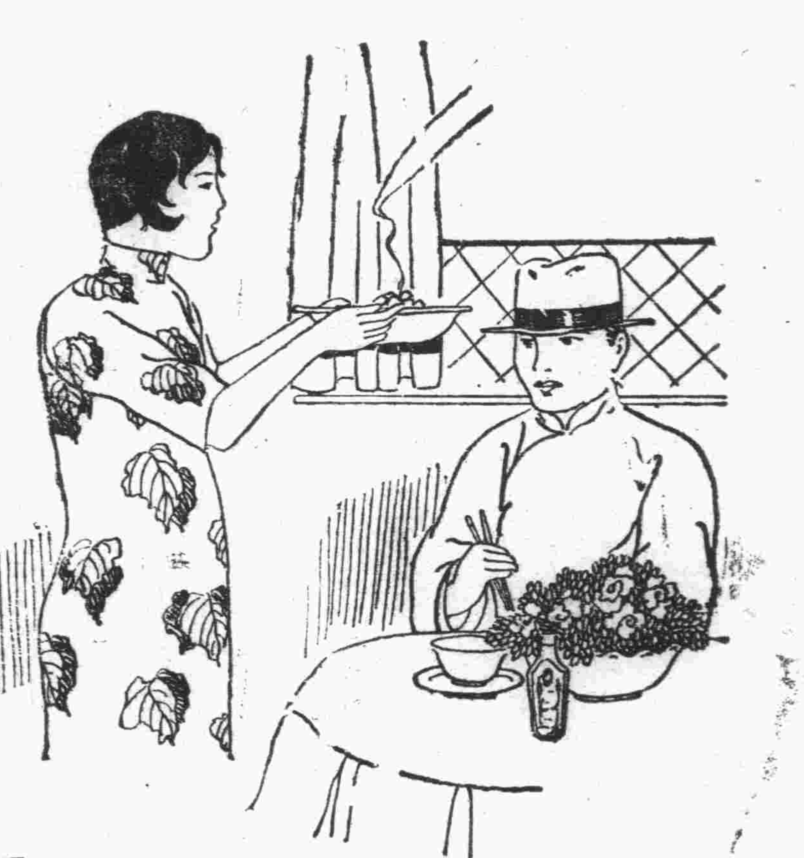

近有假貨出賣願多賜顧請留意以免受欺
各地洋貨舖海味店醬園茶莊等均有代售

測驗

周夫人家裡、每有客來、她必定留吃點心、做好了一碗麵、將味の素擺在桌上、聽客人自放、見客人放得多、就知道他是一個攷究食物的人

調味精粉

味の素

（味之素）

C—208

瀋陽

莫全權回國請示 無碍會議進行 暫由李深氏代理 滯留一兩月仍行返俄

茲據某機關可靠消息中俄會議續開以後進行尚稱順利莫全權請示回國係向中央報告半年來預備會議及正式會議交涉之經過並請示對復交通商兩事之交涉方針至莫斯科分組會議則仍進行莫氏職權暫由李深氏代理並不因莫回國而停頓且莫氏回國並不能作長時間之滯留一兩月中當仍返俄云云（捷）

調查員考察各港灣地質 因須赴旅大 函知日領事

中央研究院爲考察旅大煙台威海衛各海港地質起見特派地質研究所調查員葉良輔瑜德潤等一行北來由滬出發首至煙台威海衛一俟完畢再來遼寧轉赴旅順大連遼寧省府准中央研究院函以旅大係日方管轄當令由外交辦事處函知日領事日方已照准但對該員之行動甚爲注意云云（星）

開採興安區著名之森林 委定山林局長

興安區所屬之索倫山大興安嶺鄂木斯台牛汾台好山溝五義溝等處爲東北最豐盛最著名之森林外人亦甚羨慕所以未能開採者原因運輸困難以致大好森林棄置於地現在興安區屯墾公署鄭作華督辦以洮索鐵路明年即將通車所有森林亟應施大規模之開採以免利棄於地現已委任祖某爲山林局長派往索倫籌畫一切以便進行開採云（捷）

國府令整頓鐵路之運輸

東北交通委員會接到國民政府鐵道部電各省鐵路幾乎遍設每月收入爲國家一大稅率近查各路運輸半恃官界即請免費以致路政損失甚鉅令擬章通令各省交通機關一律遵用無論何界運輸材料貨物等項照章納費以期一律而重路政云（葵）

中日煤鐵公司越界開掘案 查實嚴重交涉

農礦廳長劉鳴九氏頃奉省政府令謂查本溪湖中日合辦煤鐵公司近竟擅自越固定界限開掘出煤鐵價値現洋十五萬元實與該公司原定規章不合且與我土地主權有碍仰迅派員前往詳細調查而便向其交涉等因劉氏奉此乃於本月九日派調查主任劉鴻鈞調查員方德春等二氏赴該縣調查今該員等已調查公畢於十三日返省面謁劉廳長報告該公司遼寧越界開掘情形與前相同屬實劉氏乃向臧式毅主席報告一切臧氏乃向政委會經衆議決通過約於二三日內向該公司提出嚴重交涉云（珠）

擊斃胡匪一名 居民亦受傷 警署嘉奬刑事

奉天警察署因年關吃緊注重冬防而保地方安全起見乃派署屬員便服警官及僑耕密探到處巡視隨時檢查於本月十二日午後七時三十分有司法刑事添田尾崎楊兩田施福堂及陳福海君等正在密行巡視中見有三人行跡可疑即擬向前盤問未答而轉向刑事隊開槍而刑事等應時開火還擊双方交戰一時之久結果斃匪一名餘匪因夜色不便猛追遂失踪而逃逋矣又有附近居民萬福升者二三見義勇爲挺身而助刑事等協緝中被匪將左腿擊傷當時擡送南滿醫院調治據云四星期即可告愈立川署長對於添田尾崎施福堂楊雨田陳福海四君之勇敢功勳作賞與奬金若干以資鼓勵云（葵）

參加總站開幕式後即開最高會議 張副令回瀋期又一訊 馮玉祥在津說並不可靠

近來關於閻馮出洋及晉省善後以及張副司令返瀋期傳說紛紛莫衷一是茲據近由關內回瀋者某氏談關於晉省善後張副司令正與晉省善後全權代表商震徐永昌之間澈底的協商之中現已有具體的辦法閻軍隊除孫殿英高桂滋之雜牌軍外統交徐永昌指揮重新改編至政治方面由商震以主席名义處理惟其一切大權仍由張副司令節制聽命中央馮玉祥日前津埠雖盛傳已潛行抵津然嗣經探訪其說似不可靠閻之出洋期即將確定馮玉祥俟閻出洋後始能離而張副司令因瀋垣各機關各法團連名速駕定於月之二十日前返瀋出席二十一日遼寧總站開幕式以示鄭重其後即開召東北嚴 最高會議 報此此次在京接洽經過及對晉省善後之措置云（星）

總站開幕式定於二十一日

北寧路瀋陽新車站原定於本月十五日遷入總站正式辦公嗣因各部修建未竣致如期未克實現惟表面一切設備刻已竣善盡美一二三等候車室更清潔無比適於衛生路線之報告機洋旗自動電話等工程大致告竣惟該局局長高紀毅氏以其中設備尚不十分完備爲恐臨時發生困難爲期完善遂下令新車站決於本年十二月廿一日實行遷移即時開始辦公云星

漁業局十九年長徵之比較

財政廳廳長張振鷺爲造報十九年稅收總額表前曾通令各海關漁鹽各局稅收總額共有若干趕速造表呈報來廳以便彙報故營口漁業局呈報十九年度所收稅率共計四十四萬三千二百四十元比較十八年度長征十一萬七千八百四十元應提奬金八千二百四十八元八角業已如數發領云（葵）

榆關派員送稅欵

榆關監督公署監督史靖寰氏頃以省中需欵孔急且將新年結算之時必須將所收稅欵掃數解省以備支付而清手續乃派秘書滿福堂押解十一月份所收稅欵六十八萬元於月之十五日抵省即呈交財政廳核收云（珠）

海軍派員領去大批禦寒衣

東北海軍司令沈鴻烈氏以時屆隆冬各海軍士兵之禦寒衣尚不完全特派司令部少校副官與國貿來瀋向當局請領禦寒衣當經照准爲數發給計藍色衣褲五千五百套白茶色衣褲五千五百套背心一萬一千件棉皮鞋二千一雙當經領訖運往防地云（葵）

郭大隊長升充桓仁公安局長

警務處長孫旭昌氏現以桓仁縣公安局長高陟清人地不宜應行撤換業已調省另候任用遞遺之缺特調委該縣公安大隊長郭俊峰升充以資負責督飭防衛保持治安而專責成以

市政委員會一月一日開會 討論建設問題

省當局整飭省城市政計會成立市政委員會並規定條例等情已誌前報茲聞該會主席李德新氏頃通知各委員關於明年市政建設各項問題應行開會討論以便進行定於一月一日開討論大會屆時全體委員均行出席以便提議一切事項云（捷）

奉命爲點驗專員富占魁已西上 到津晉謁副座請示機宜 即隨石友三赴順德點驗

歸東北節制之石友三部自經改編後即駐於順德宅於改編情形已由石本人到津向張副司令報告因張由京北返時中央會交予石部軍餉五十萬元餉爲轉行發放惟張副司令爲點驗石部軍情計特由津來電委長官公署參議富占魁爲石部點驗專員一俟完竣即行發放富奉電後遂偕同邊署參議副官等十餘人於昨晚七時搭北寧路車離瀋赴津晉謁張副司令請示機宜並會同石友三赴順德點驗然後再分赴石部駐在地實際察看軍情後票副司令後即行發餉以示優遇云

範圍既縮小學員亦減少

當局爲節省經費計曾飭各軍學機關歸併於講武堂並縮小範圍減收學員俾資撙節等情已誌前報茲悉東北講武堂第十一期教育由明年三月開學學額一千名較第十期減去五分之四經費亦須大減頃經邊署核定十一期經費每月爲十八萬較十期減少二十餘萬已令該堂教育長知照云（捷）

高法院催報華洋訴訟案

遼寧高等法院院長史延程以每至年終將各項案件清理完結者共有若干積存尚有若干列表呈報法部現十九年度行將告終造權訟案不得遲延遂通令各縣司法衙署各將訟案並華洋訴訟案分別列表趕速呈報以便報部云（葵）

孔院長請增經費

最高法院東北分院院長孔昭炎以該院經費不敷甚鉅必須呈請增加以重司法以特向東北政務委員會呈請增加經費現大洋五千八百元須提出政務會議方可核定云（林）

縣政府愼重失照

瀋陽縣長李毅近查各區農民丟失地照者爲數甚夥對於補發一項必須安愼辦理除准農民照例登報聲明作廢及呈請具保外並由縣政府派員調查以昭核實云（林）

令速解稅欵 并派員提取

財政廳長張振鷺氏以年節在邇支出浩繁需欵甚鉅恐收入不足分配發生困難除通令各稅捐局將經征稅欵迅即掃數解省外昨特由廳內徵榷科派員四人於十五日出前往各縣提收稅欵一面令各局趕速籌集以便解省而應急需云（捷）

張節清公畢返吉

吉林商工會長兼吉海鐵路幫辦張節清前因某項要公曾由吉來遼向督局及交通委員會有所陳述茲已竣事該會長於十四日早搭瀋海路車轉吉海車返吉云（林）

東北軍官新統計

邊署近將東北遼吉黑熱察覽六省之軍官將佐一徐詳查統計將官一百三十餘名上校八百零三名中校九百二十名少校一千七百六十五名上尉二千八百三十名中尉三千二百六十名少尉四千一百一十五名云（林）

省府令各縣查俄人職業

省政府主席臧式毅以俄人雜居三省爲數甚夥作何事業並人口若干未得而知調查外僑每年兩次際此年終戶口表冊正在造報之中遂通令各省政府將該縣之俄人詳爲調查共有若干並何職業分別造冊以便彙報國府云

海城

戶主因開門稍遲竟遭胡匪毒手 徐家子稅卡主任亦受傷 一日間出搶案兩起

本城稅捐總局在距城三里之徐家子設立臨時分卡堵徵糧車於十三日晚被七八人組之胡匪搶去奉大洋三萬餘元除將分卡主任大鑿剁去外並將肢體擊傷同日晚十時邑十區轄境大坎子村住戶張子榮家突有胡匪兩名由前院侵入及至住宅奮前指名叫戶主出來爾時因開門稍遲胡匪竟破屏而入一怒將張子榮擊斃並搶去財帛若干張家當即報告該管十河舖警察派出所跟踪追緝匪已逃匿無踪次日十四日本城司法檢查處特派檢驗吏前往檢驗屍身云

農會籌備選會長

本縣農會正副會長至本年終已屆改選之期故李程九趙蔚南二氏日前特函知全境鄉農會長蒞城與會討論第二屆選舉新會長之手續著大衆提前準備云云因原任李趙兩會長常會時曾向出席分會長口頭聲明謂予二人屆期即向大會提出辭職另選賢能云按現任趙李兩會長對於會務幾經奮鬬始得有今日之良好收獲如軍草實之節省慮耗農民於無形中年省現洋鉅萬其餘如看青人之限制長工之保證等不可勝數此番雖屆改選以資望及才力論會長一席恐李趙二氏仍不能擺脫也

士紳宴請王局長

前任公安局長王國棟日前由北票回海辦理交代等情曾紀前報茲地方人士以王氏遠路到此特於十三日假宏升樓飯店備美酒嘉餚爲王國棟氏洗塵聞該段長定於十四日午返回奉天云（青）

召開行政會議各代表蒞止 農會提出議案

本月十五日係縣府指定之行政會會期日下各區分局長及鄉農會長村長代表等已紛紛來城散住於四關旅居中靜候開會聞第一區村長代表已到四名云（青）

本邑農會長李程九因官定之軍草價格每畝地釣洋四分與現在市價相差過鉅是以擬於十五號開政治會議時定提出議案列入議事日程由出席人員詳加討究云（青）

營口

擒帽匪二次發現

本埠老爺廟後九道溝地方於日昨晚十餘鐘時有某號楊某者行至該處一時不愼被匪乘機將其所戴之皮帽摘去飛逃楊某因天時黑漆無法追尋遂在該管警局報告聞該處現擒帽匪爲第二次想該處密爾居民迭次發生斯案匪亦可云多矣

遼陽

新官契紙已施行

縣長楊綱青以民間所有遺年買賣田房秉稅白契應即一律施行換用新官契紙再行投稅特通令各分局長遵照轉知民戶云云

新硝礦局長到任

本縣硝礦局李局長現因事請准辭職遺席茲經省總局委任陳文榮接充該陳氏已於昨蒞遼到局接鈐視事云云

頒行註冊呈請書

縣府奉農礦廳令查商號註冊呈請書經本廳擬定一律製發以免紛岐茲已製就頒行各縣查收備填惟工本費收大洋三角云云

下九台

分着軍服與便衣 冒稱追緝逃兵 搶去王老五的馬數匹

下城子嶺後王光五家十一月下旬午前忽來三人身着軍衣者二人着便衣者一人進室內自稱某防陸軍追緝兵由此經過因連夜尾追身體過勞求掌櫃的套車送我幾里前邊有車替回王光五恐內中有外即巧言搪拖時着便衣者云我胞弟在他連當兵因伊潛逃帶我尾追否則問罪與我王光五鬚其行止均無假像始已有之三套馬車使之前驅至離村三里許坐車之三人將王光五接倒綑綁車上該三人將馬卸下乘馬遠逝無踪王光五被人解放時天已黃昏回家報告追緝該匪早遠颺矣

由台運屍案 詳查並無其事

本月之十日吉林城內出版之華文某機關日報載該報中字外勤記者通訊紀載月之八日有由本站運吉林車站行李一件經久無人引領吉站站務員協同路警檢啓該件行李內裹已被殺死之年約三十餘男尸一具云云經本分社記者詢本邑運輸路警双方面調察並無其事云

注重輿輪 申斥屠商

自上月月杪本報揭載屠商欺人注使械水一節按記者之本意純係促彼翟從速猛省悛悔前非改惡向善詎彼豈終不稍改本站公安局李局長閱悉前報遂派員實地調察屠商使水屬實下令傳集屠商嚴加申斥以後不得再踏故轍否則重懲不貸如該局長者可謂注動輿論云

訥河

曹副官辭職未准

本報誌本邑防軍保安第二中隊部副官曹輔林氏因有高就向中隊長鄧瑞亭氏呈請長假一則茲經詳細調查該副官辦事精明不辭幸勞爲中隊長之臂助現經中隊長之挽留業不請假他往云

形跡可疑犯 解法院訊辦

崗樓分所長馬向午前在娼寮拿獲形跡可疑犯富寶山一名當送一區轉送公安局訊辦等情經該局審訊該犯供認素無職業且無不法行爲等語旋即解交法院訊辦云

姜廠長整理廠務

本縣教養工廠廠長姜文憲自蒞任後對于廠務興革力加整頓進行該廠長茲爲愼重計恐有不肖看守目兵私向犯人勒索錢財清弊故特諭令各長兵不得藉端勒索因犯倘敢違者一經查覺定行重懲不貸云云

搶案未破獲 局員記大過

三教堂一所管長永發糧房月前被匪搶去財物業誌本報庚局長以該管局員事前疎於防範事後又未能將贓賊緝獲殊屬有忝厥職着將該局員記大過一次仰仍將案內贓賊悉獲究以贖前愆事云

韓僑入籍之限制

縣府奉省令茲規定韓僑入籍限制辦法四項令仰各縣施行(一)須僑居中國在二十年以上(二)在中國置有不動產(三)確係安分有正當職業者(四)經村長證明出具切記否則概不准許云云

復縣

江科長歸省就道

政府一科科長江壽萬氏原籍安徽省都入地當共匪擾亂之區嗄接家信全家已遭流離而江氏惟以職責是重不肯擅離職守近因鄉報迫催過急不能再延乃由縣長轉請民政廳准短假一個月當縣紳士工民等懸江氏無辜而意外江氏雖執政多年兩袖清風川資無着公衆川資若干以濟其危已於月之十三日搭乘南滿軍假道省垣南滿本籍矣當就道之日送行之人大有人山人海之概

鐵嶺

僉縣長宴請外賓

本縣縣長僉偉忱氏爲聯絡中日邦交起見乃於月之十三日在縣府設宴邀請日方要人云

孫處長蒞鐵 親訊趙分隊長 綁赴刑場槍決

遼寧公安第十五大隊砲兵中隊分隊長趙啓厚前在東宿老屯東嶺地方强搶閻萬閣等大車共刼去奉大洋陸百元一案本縣清鄉局當即提犯訊明供認强搶不諱已電請警務處在案茲於月之十二日處長自省鐵在縣公安局親訊屬實遂即將該犯綁赴刑場執行槍決云

大隊長易委 炮中隊亦換人

公安第十五大隊長岳惠人因病呈請長假已蒙照准遺缺未便虛懸茲查有公安第六十三中隊長王福成者堪以勝任已於日昨由處遂委來縣接事云

遼寧公安第十五大隊炮兵中隊長張惠泣氏因事呈請長假遺缺未便虛懸乃查有前輯安第四區官白新光氏堪以勝任遂委該員爲中隊長該員奉委前已遵令前往視事云

長春

長春警察署 新署長到任 前署長赴連

長春頭道溝警察署長石井金三郎氏奉令調爲大連署署長業於十三日下午四時三十分赴連履新其遞遺長春署職責另由皮子窩警署長武波善治氏來長繼替查武波氏已定於十六日上午七時由旅順起程到長此間警署方面已預備歡迎

三區公民爲馬縣長送匾

長春縣鄉三區朱家城子鎮商務會長郭長義爲富不仁魚肉鄉里欺壓良善橫行一方前經公安王振田等臚列事實六大項在縣府指控經由馬續波縣長派員查明將惡霸郭長義逮案拘押一再研訊幾經波折最後按律處郭某以應得之罪收監執行各公民等以土豪坐法閭閻得安群相感戴馬縣長之勤求民隱功在地方公同集資製就匾額一方文曰除暴安良於日前送來縣署懸於大門以示感德不忘云

魯局長再度出巡

長春縣公安局長魯俠民氏以身許國忘寢廢餐整頓警政捍衛地方以往詳情疊誌本報茲據最近消息云該局長前因冒雪赴鄉抽查匪共爲公勞碌染患目疾返任醫治稍見轉機即又於今十五日上午八時許躬親督隊赴卡倫鎮巡視搜查期以綏靖冬防保衛公安其精勤武勇爲民造福若魯局長者誠不愧全縣保障萬家長城矣

丁鎮使携眷返里

東北陸軍第十八旅旅長東鐵護路軍長總司令濱江鎮守使丁超岑氏頃爲探視親疾請准短假偕同眷屬搭乘東鐵專車由哈到長在頭道溝搭乘吉長線列車晉省轉乘吉海列車赴遼寧轉道新賓原籍云

北鎮

警察大搜胡匪 杜王氏指名捕獲七人 帽子相同者亦遭拘押

本邑城西二道溝杜姓家於十一日夜間突來胡匪六七名闖至屋中搶去衣物多件臨行時並將杜家之子綁去匪行後該被綁人之母杜王氏竟追踪來城見有伊同村之人在城內買貨因行色匆忙之故致啓該杜王氏之疑竟報告警察謂爲搶伊之匪當即捕獲六七人帶局該杜王氏又在街暫見一人因其所戴之帽與伊被綁之子所戴之帽相同故亦報警捕獲及到局審訊則其人之帽裏爲紅色該杜家被綁者之帽裏爲紅色始知所識之誤即其他數人亦均鄉人來城買貨並無嫌疑之可言該杜王氏個人亦知所指非匪出於誤會究其原因該婦以驚恐之餘想子心切故精神受有激刺杯弓蛇影望而生疑以至演出一幕鬧劇云

伊通

梁參謀來伊授予名譽旗

吉林邊防副司令官公署於客歲曾派員赴各軍駐在地梭閱考核各軍學術成績伊邑防軍第三十三團全團各連學術兩科軍紀風紀以及內務設備均優極良是以孜列第一爲此深蒙輔帥嘉奬特製旗一面於昨派邊防軍副司令官公署梁參謀來伊頒發當由八旅旅部邸參謀陪伴梁參謀於本月十日晚抵伊下榻於三十三團部楊希班團長因事關上憲奬賜且係全團士兵苦勞所博得極爲重視遂於十一日午後在該團六連門前操場由楊團長躬率全團軍官佐恭候梁參謀行授予禮楊團長行接受禮一時軍樂大作頗形隆重按該旗係青地中間一白色奬字四角用梅花篆成「訓育有方」四字實爲梅能耐寒以表示軍人耐勞之意邑內要人聞訊多前往致賀云

衛兵法警與甲兵 群毆張稽查員 看押滋事人至團部道歉

本邑防軍三十三團團部稽查員兼公安局督查員張朝恩字品一人極老誠品頗端方前經楊希班團長委在陸軍官店經理已誌本報該稽查員因不日赴官店接任遂移在縣署對過同合棧暫寓本月八日夜十一時許有縣署衛兵王金柱往同合棧送旅客二人張稽查因不熟悉且時間過晚上前盤詰該衛兵不但不服一味蠻橫張稽查遂報告軍警團稽查處帶稽查兵二人赴同合棧不意行至公安局門前該衛兵竟勾來法警甲兵共五名手持木桿刧住張稽查拖倒群毆稽查兵二人見勢不佳立即回處報告而張某逃至公安局院內該衛兵等爲拉出架至縣署姑打嗣經公安局欒隊長勸解方罷而張稽查頭部耳後腰腿等部受有重傷當送回同合棧調治翌日縣署維科長訊立將擊事兵丁曹劉二人看押躬赴團部道歉慰問傷人惟王金柱因常主席九日晨回籍爲其封翁營葬該衛兵前往護送尚未懲辦而此事常縣長並未聞悉按常縣長素日並不寵任屬下將來回伊後定能將該兵等嚴加懲處云

莊河

張局長認眞稅務

記者於月之十號朝六句鐘赴北街路經稅捐局見室內燈火輝煌局長張宿氏梭巡室內巡役往來局前檢察繭粮大車恐有偷漏以礙稅收該氏老成練達作事認眞其勤苦耐勞實可欽佩云

本社啓事

各分社若以現大洋以外錢鈔本社時按照左開行市

▲今日之行市

大洋兌金票	五二、〇〇
大洋兌鈔票	一〇一、四五
大洋兌小洋	一一二、五〇

經理部啓

本社啓事

逕啓者本報撫順分社長關樹滋君業已辭職茲更委閻茂堂君繼其後任嗣後各界如有訂報或刊登廣告者希與閻君接洽可也此佈

人皆認肺癆爲必死之症無藥可治現在本部有肺癆不死秘法公開濟世

癆

欲求肺癆不死秘法者請向瀋陽十一緯路七十三號愛世關洋行索取

願辦本報分社者鑒

逕啓者如有希望在本報未設分社之東北四省及山東省各縣而新設本報分社者希直接向本報函商必當照章速與准許也此佈

本報經理部啓

遼寧四行號聯合發行準備庫廣告

本庫由中國銀行交通銀行東三省官銀號邊業銀行公同組織呈奉省政府核准爲應市面需要發行現洋兌換券規定現金準備七成保證準備三成所有流通券暨準備金數目每月終由各法團各銀行號檢查一次臨時登報公告發行以來迭遇通行信用昭著除在本庫無限制兌現外並爲各界週轉靈通起見委托四行號免費作滙以示優遇用將通滙地點開列於下

一免費通滙地點一

遼寧省城 錦縣 開原驛 營口 安東 公主嶺 通化 山城鎮 開原城內 陽 洮南 西豐 鐵嶺 昌圖 八面城 通遼 新民 遼源 海城 蓋平 遼中 新賓 新立屯 法庫 四平街 西安 海龍 瓦房店 莊河 鳳城 寬甸 本溪 東豐 郭家店 范家屯 綏中 興城 錦西 義縣 岫岩 撫順 武 北鎮 黑山 盤山 台安 輝南 柳河 康平 江 桓仁 長白 輯安 開通 双山 大連 田莊台 長春 哈爾濱道外 吉林 黑龍江 山海關

滋養妙藥 金剛松蔘

以朝鮮著名金剛山之赤松葉與人蔘焙製而成故極合人之生理蓋蔘與松皆爲含靈氣之物人食之則受其靈氣滋養其得延年益壽古有鶴鹿食芝而能長壽也他如返老還童諸樂均有助長之患世有修養家必不河漢斯言也謹啓

服用者來函摘錄

一、腦筋清晰記憶增加 一、夜間神經平穩得安睡眠 一、氣悶頓消排泄暢快 一、體溫調和胃病全痊 一、中風服用七個月全癒 一、肺病咯血全癒 一、聲音美化 毛髮重生口臭拔除 腳氣全癒 其餘感謝函件不可勝計

價目 一個月份金票五角

東三省總代理 裕泰號

注意 有欲代理承售者酬費從優手續速來面議 地址遼寧日站松島町九番地 日電話三七八一番

遼寧城內 鴻興金珠店 廣告

本店專業 收買生金 白金翠鑽 兌足赤金 金銀珠寶 應時首飾 法藍器皿 一切完備

店址中街西首路北大樓 中國電話三九二二 日本電話三六八八 本店謹啓

遼寧 萬國旅社飯店 營業大革新

逕啓者本社營業不研究世界進化凡百事業無不競爭以求先進惟我國旅館不研究致旅客多抱向隅之感鄙人有鑒及此特在奉天驛前町八番地租妥三層新式樓房八十餘間室內刷新清潔裝設完備屋內有銅床站櫃穿衣鏡及閃緞被褥梳妝臺等無不應有盡有并按有電鈴呼喚茶役尤稱便利至電燈中日電話暖汽自來水管澡塘等設備異常完美并備有自用汽車專接送客人又在平津滬一帶聘有上等庖師專作中西番菜零用一包月極減便宜今爲備充營業起見特將各等號房減價列下一等房間每日現大洋二元五角二等每日二元三等每日一元

電話 中國四七六〇 日長二一六八 經理人趙福堂謹啓

香港天壽堂 姑嫂丸

治婦女經期不調血色不正或多或少或前或後遠近胸赤白帶白淫子宮寒冷一切瞎病久年不育服之卻病種子百發百中每盒一元

海狗鞭 健腎丸

治療男子腎虧陽痿房事不舉不固精冷遺精早洩之腰膝酸軟一切腎虧服之健腎培元老少咸宜功効偉大每盒一元五角

頭痛牙痛

患者請用一星牌頭痛藥主治百般頭痛牙疼等一切牙痛不論男婦老幼或婦人經期而痛百發百中惟顧主必須認明(一星牌)以杜假冒每袋二角半打大洋一元

一星牌 拔毛藥

男子兩腮鬍髭女人腋毛淨低胸手毛等三分鐘化百發百中每盒大洋一元

▲函購均加郵力一角函內付欵須用掛號信否則失落不負責 函寄天津小站大東製藥公司

總經售處 奉天小西邊門外共興茂 長春頭道溝泰來仁 華北書局 山海關 秦皇島 會友書局 哈爾濱 天津北站 小站

大東製藥公司

項聞

△道路應修築井

（長春）東站官舍道路均甚整齊雅潔惟北官舍不但修築時不曾劃出經緯道線甚且無關所築井夏季住戶則向滿渠傾倒穢水腥臭異常殊礙衛生冬季則隨傾隨凍積成冰山遠望岡陵起伏殊礙觀瞻雖工務處勤加掃除一暴十寒亦無濟於事也深望有維持該地衛生責者速謀善法

△工人歡送場長

（長春）吉長鐵路運輸處工場場長馬子靜氏調充該處工程司已誌本報茲該場工人等以兩別離殊爲悵悵爰於本月十二日各工集資購辦萬名匾傘及銀盾銀杯等多具並邀影院之音樂隊恭送馬氏以資紀念云

△吉海趕辦決算

（吉林）吉海鐵路管理局現查茲屆本年歲終所有本年各項收支欵項亟應造具決算以便呈請省府備查年終臨邇不便稍延吉海遂飭各處課速即趕辦此項決算書表云

△糧秣廠辦事員

（吉林）陸軍糧秣廠張廠長以該廠收草需人原有辦事員不敷支配遂於日前委蕭嶽周亞權宋長玉等爲該廠收草辦事員云

△不准購長期票

（吉林）吉海鐵路管理局頃據省城長興棧等旅館客店聯名懇請准予入站迎送旅客及准購長期票以維營業等情形路局查此項要求情近壟斷更形有亂行車秩序未便准予入站迎送客人至請購長期車票自無庸議着即不准已令知照一般客店大失所望云

△監獄添設火爐

（安東）安埠第七監獄消高法院現以各法院監獄羈押罪犯茲値嚴寒散身衣單寒難免不遭凍斃昨特令各典獄長凡每一監房添設火爐一具俾令罪犯乞暖並查貧苦犯人發給舊棉花衣穿用以重人道

△理事視查六區

（安東）安埠華商會蘇理事近以冬防吃緊深恐各區長警有疏懈情事遂於日昨十日午後二時携同稽査傅子春前往各區視査警邏路線是否適宜並到區內點驗長警有無偸漏勤務等弊云

△馬車撞倒小販

（安東）安埠新民街自經在鐵道低挖修涵洞後該處居民皆怨聲載道該涵洞之口僅容一車之行其小可知日昨十二回民李姓馬車行抵該口未愼致將挑販王某撞倒鮮貨滿流遍地該小販嘵嘵不休該經魯仲連調說令賠償小洋五角而完結云

△分攤拍賣欵項

（安東）安埠元寶山街胡同二十二號洋車夫李樂庭日前負債潛逃經邑發駮分所長將其遺物査封業誌本報茲聞該局于五號派員協同百家長啟封拍賣其遺物計得小洋四十七元一角由該局限債權者于三十日內至局分配云

△公安招領失物

（安東）安埠公安隊警士同占英日昨七日在丹桂舞台彈押臨散戲之時在園內拾一黃銅懷表知係顧曲者丟失遂檢送公安局招領云

△電燈廠長得人

（安東）安埠電燈事宜籌備數月現已就緒開光之期諒不在遠惟廠長人選據逐鹿有人但迄未選出今經籌備處陳處長物色梁印泉擔任所聞如斯是否屬實容訪再誌

△嚴禁燃放炸炮

（安東）安埠縣公安局姚局長近以冬防期間地方治安關係重而人民仍多以燃放炸炮取樂不但有碍治安抑切易生火警遂通飭所屬關于燃放炸炮一律査禁而免誤會云

△永樂邀來名伶

（安東）安埠附屬地永樂舞台爲競爭營業起見特由津聘請馳名正派鬚生張韻臣該張伶現已抵安並帶來配角多人及行頭多件稍俟休息即行登台想屆時有周郎癖者必以趨之若鶩云

△會長赴牛募欵

（海城）本縣清眞教會會李福堂及會董李占五尹宜亭等因建築清眞學舍虧欵甚鉅會中又無特別基金以致揭注無方

名譽旗

奬勵周團長

吉林邊防副司令官公署現據陸軍訓練處呈報校閱國防軍陸軍十旅第五十團任玉山團長既駐防長春南嶺整軍經武不遺餘力此番校閱該團軍紀風紀頗形嚴整至於內務完全整潔足見該團素日教練有方非一時所掩飾亟應頒獎以示鼓勵邊署當即准予頒發名譽旗一面已於日前派紹科長前往該團賚送該團即日舉行授旗典禮頗形隆重云

△留客住宿受累

（海城）邑第八區轄界劉家台村住戶王金海家於月之七日有曲某者趕大車一輛駕老馬兩匹黑騾一頭王某當日外出祇有其年邁老母看家其母以爲生客不便留存曲某再三哀懇該家即到村公所報告村長以爲遠路客人天晚趕不上店亦可留存一宿亦行方便之一道也不意曲某睡至夜半竟將騾悄然遠逃及王金海歸來其母語以昨夜之事王氏自得向村公所報告該村々長以事出離奇當即轉報八區分局該管分局長迅派安警將客遺之大車老馬及王金海一並送交公安局審訊之後復備文送往縣政府聽候審理云按王家本以好意留客反受累洩之罪留陌生之人可不愼與

△電氣營業擴充

（海城）本城電氣股份有限公司年來對於電業之銷路積極擴充其燈頭及電流之加增大有一日千里之勢該公司爲便利地方開發電業起見由民國廿年一月起將電料原價按三成核減租燈表燈電力等則按原價一律低減一成刻已函知各用戶矣

△零查僑民交易

（遼陽）縣府奉外交部駐遼寧特派員辦事處令查本省各縣僑民與華人交易事項頗多仰將境內僑民營業租買田產以及種種事項逐一査塡交易表具報以憑攷核云云

△法院禁煅煙具

（營口）本邑地方法院檢察處於月之十四（即星期）日午前十二句鐘焚燬沒收之大宗鴉片嗎啡海洛音賭具等賍物聞係自十八年十月一日起至十九年十月底止之賍物該處首席李丕忱氏曾先期備文函知各機關派員屆時到場監視以昭鄭重聞屆時各代表到塲時該處人員已早將應焚之鴉片等物標明姓名案由品名數量按號排列逐次焚燬有莞星海之煙土計六十一斤皆係原封未動在焚燬前用斧將包劈開經法警送白各表之前傳觀以辨眞僞聞此次所焚燬之賍物併約値大洋萬餘元云

△組織外交協會

（營口）本埠學界張國華前糾合同志在市內發起倡辦國民外交協會並經官紳商各界要人之援助入會者異常之踴躍聞成立大會一俟鈐記發到擇定適宜地點即行召集惟營口爲遼寧大埠華洋雜處所受外人之壓迫已深正賴有健全外交分會之組織深望該君等積極進行救民於水火放行交睹光云

△破獲竊案數起

（瓦房店）近因錢法吃緊竊盜屢次發生警察方面於以特別忙碌大有食不甘味寢不安席之概瓦埠新市街日警署刑事高島葉玉堂維香圃三君對於緝捕盜賊既擅特長又富有經驗凡行竊者皆不得脫網於月之十四日在管內破獲盜案數起一爲王德文年二十歲復縣人同夥林福慶年三十二歲及姜玉亭三十六歲三人專行竊盜牲畜曾偸得孤家子姜玉英牲畜在案反偸姜姓驢四頭在平康三號由日人高島奉葉羅二人捕獲又有閻玉貴年二十九歲山東德平縣人被捕後供認在營口掏包爲生某日曾竊得某人現大洋四百七十元在瓦新市街平康里某妓館化了一百五十元因在妓館中査其形迹可疑因而被捕又姜連臣年二十四歲現住瓦新市街偸日人金銀手表各一只同時被捕皆供認不諱落供後乃渡交中國縣政府以便按法懲辦以應得之罪

△商號虧累被封

（哈爾哈）道外北六道街正泰木局現因營業不振外債甚巨無法支持執事人負債潛逃昨被房東查悉遂報告濱江商會派員會同警察前往將該號一切物件帳目等查點爲之封閉以便拍賣矣

△清鄉槍決匪犯

（哈爾濱）濱江縣清鄉局前接收保衛團送交匪犯李福德一名經該局迭次審訊供認爲匪不諱判處死刑呈請全省清鄉局批示昨該局奉到覆令將該犯槍決示衆以昭烱戒故該局即日由監提出驗明正身執行槍決矣

△主任徵收盡職

（北鎮）縣境中安堡鎮稅捐分局主任楊君少年英俊學品兼優自蒞職以來對於商民異常和藹辦理征收手續尤屬駕輕就熟勤愼厥職惟所屬境內本歲因災情重大經濟恐慌之故以致影響稅務甚鉅征收不無滯障但該楊主任于萬難之中具見卓越排除一切努力進行加以商民愛戴收效自易故雖處現代金融緊迫之中而征收尙日見起色云

△農人押賣地畝

（穆稜站）本站四外之農戶春季開耕之時一切之費用皆由商家賒欠或出賣期豆至冬季補還而今秋雖比他年豐收而所種之粮以元豆爲數而至元豆上市後日漸跌落而各農所產之豆雖多售價頗賤一年之費用入不敷出一般債主又逼門索要是以各農紛紛託人押賣地畝以償債主云

蒲包中之嬰屍

左項部有似剪刀傷　一望即知爲私生子

（瓦房店）福德街雙合東門前有空缺處未建房產兼有土坑於昨十四日午後在一土坑內發見遺棄蒲包一個內裹已死初生嬰屍體一具知者多往觀看有好事者欲識男女以棍撥弄檢知爲男其腿尙軟未入硬直時期在此除冬有此狀態約遺棄時距發見時未隔多時也在該嬰兒左項下部有似剪刀傷一處鮮血淋々觀其傷害情形必爲私生子加害時有效中國人殺猪法用剪刀由項下部深深刺入也觀傷口及出血揣測知之耳後被人以土掩埋其地惜瓦埠兩國交界無人究辦任殺人者逍遙法外也

△今冬牛肉暴落

（穆稜站）本站中外之牛肉商所宰之牛皆由密山等處所購來者客歲因牛缺乏每斤肉價哈洋五角而今秋雖然年成加收而粮價甚賤復兼冬季無工可作而一般蓄牛者皆牽至市行出售是以牛肉每斤落至三角五分矣

△木商切盼降雪

（穆稜站）本站每至冬季各木商紛紛僱用工人至山場砍伐各木現因冬季已屆仍未降雪而一般木商無不渴盼降雪云

△永吉開徵田賦

（下九台）永吉縣政府現通令各區開徵十九年田賦每晌吉洋五角加臨時軍費五角計永洋一元至二十年五月間爲截止逾期加罰

△冬瘟已見稍減

（下九台）本站自上月以來冬瘟盛行迄今月餘勢已稍減然因氣候寒煖不勻之故一時立見頓止而社會人士對於起居亦不可不嚴加注意也

△張督察員返縣

（德惠）本縣公安局督察員張恩普歷充警官精明强幹作事認眞近恐各分局長警惰於職務必須分赴各區隊所親身視察以重警政茲經視察完竣返縣呈報縣公安局長總以縣城第一分局爲各區模範矣

△堪稱監獄模範

（德惠）本縣管監獄員兼衛隊隊長劉樹防號蘊齋歷充吉省外務警察分所長及公安分局長自李縣長蒞德後調委劉君爲五六四各分局長頗著成績清廉稱最是以在德分局長差內三年調轉數次未受一人控訴重品格高尙勤於職責殊可想見李縣長以該員誠實可靠故由四分局長任內昇爲管獄員兼衛隊長藉爲縣長之依重劉君任事之初勸於監獄應興應革竭力辦理剷除積弊誠恐看守有虐待罪犯情事諄々諾戒以經人道每於晩間必到監獄自拂犯住之炕是否寒暖必使看守多加燒柴以免冰寒囚犯而所食之飯務求乾實以免飢餒貧所有四種實板實餚向無絲毫弊竇該獄楊看守長服務二年尤能順從命令素往慈善亦落勸索之弊由此吾德監獄不次省垣之遼設加之劉管獄員愛護人民淸廉自守將爲吉省分線監獄之模範姑誌之以觀重後云

△商會改選主席

（阜新）本邑商界因受經濟恐迫凋敝已極維持無策誠有坐以待斃之勢於無可收拾之際荷蒙韓君子祥發起熱心以本人實業信用由遼借使現欵救濟地方商號藉以復活農民得慶更生造福地方功德莫大隨於本月八日函邀各機關來賓及縣長蒞會參觀當塲一致選韓君子祥爲商會委員主席查韓君係實業大家學問淵博於商業知識尤具卓卓此次得韓君爲主席將來商業發展計劃必有一番整頓吾阜商界前途當有絕人希望也

△魔術團已開演

（鐵嶺）本邑清樂茶園前由奉邀來全國著名之韓敬文魔術團茲於日昨全班蒞鐵對於演作戲劇頗受各界歡迎云

△煤廠日見發達

（依蘭縣）本邑民間燃料以木柈爲大宗惟天興隆煤廠所運各種煤炭日見暢銷因木柴價値昂貴而煤則價値低廉堆置尙無危險故住戶咸樂使用云

本社啓事

逕啓者茲委任萬子幸君爲瓦房店分社經理兼記者嗣後各界如有訂閱報章或刊登廣告者希與萬君接洽可也此佈

本社啓事

逕啓者茲委任王子丹君爲鐵嶺分社經理嗣後各界如有訂閱報章或刊登廣告者希與王君接洽可也此佈

本社啓事

逕啓者茲委任張鑑機君爲撫順分社經理嗣後各界如有訂閱報章或刊登廣告者希與張君接洽可也此佈

本藥房在省城開設二十餘年久蒙紳商軍學各界光顧今爲杜絕淋毒傳染起見現由西洋運到新藥淋病

止淋丸　殺菌

靈妙無比善能殺菌解毒清淋去濁凡急性淋慢性淋無論新久五淋白濁諸症一經服用直達尿道止濁定痛藥到病除誠爲第一淋症之聖藥也患淋諸君請一試之方信言無虛謬定價現大洋一元三日用量者二元六日用外埠函購不加郵費務須掛號封口蓋章詳開住址

遼寧大西城門外電車站　英美大藥房謹啓

大命理家

亞康節

庚午春吳鐵城先生與胡毓坤軍長云亞康節批閻汪失敗預登人物誌如不驗理宜取締及秋閻汪不利吳云命卜余素不信今而知命卜亦中國哲學并非迷信但眞正學問世所罕覯如亞康節者洵不亞邵康節矣以上係胡公而談也

寓三經路南首十緯路厚德里

先施雪花香

代理處　大連　洪順祠　協源茂

營口先施分莊啓

不用仍能受孕　每片避孕一次

婦人生育過多身體必致衰弱經濟貧瘠既重子女撫育難週但服停孕冷葯既有絕嗣危險至於孕後打胎尤屬危險萬分

德國依諾去博士發明爲避孕唯一良葯祇須外用不必內服用時立能化爲流質

她的友避孕塞片

遼寧鼓樓南大街五洲大藥房經售（及各大藥房均有出售）

上海北京路六九號　石昌洋行　各大藥房均有出售

疙瘩與黴暗　美中似不足　歐美淨面水　使君顏如玉

歐美淨面水

垂二十年經驗確能立除面上疙瘩

主治　酒刺粉刺　面生疙瘩　雀斑汗斑　各種色痣　乘積斑点　皆有奇效

遼寧財政廳斜對過歐美藥房

每瓶現洋一元　外埠函購郵費四角

蓋平天一堂　鐵嶺義和堂　長春興亞藥房　吉林五洲藥房　安東東發增遠　公主嶺三合公　大連西崗康德記　開原城裡同順成　遼陽義和堂　哈爾濱老鶴春　營口營口藥房　千金寨信仁堂　鳳城南街振昌恒　海城素恩藥房　長春中西藥房

大連同和裕新立首都分號廣告

敝號辦理國內外匯兌存放各種欵項歷有年所信用昭著久爲各界人士所嘉許現爲調劑金融應付首都需要起見特在城內金沙井通匯莊內安設開始營業如蒙惠顧無任歡迎茲將敝號通匯各地點開列於後

總號　河南新鄉縣

分號　開封　鄭州　衛輝　道口　封邱　焦作　博愛　彰德　北平　天津　順德　濟南　徐州　蚌埠　宿州　新浦　南京　上海　漢口　大連　臨清

辦事處　石家莊　洛陽　歸德　漯河　許昌　正陽關　陝州　晉城　亳州　青島

代辦處　保定　無錫　蕪湖　安慶　修武

大連西崗久壽街二十六番地　電話長七四八七　電報掛號六七九一

北京志和信細毛皮貨莊

寓浪速町鴻記鞋店內

啓者敝號新到玄狐倭倒貂皮海龍火狐順腿灰鼠灰脊紫羔灘皮狐頭袍水獺等類俱全不勝枚舉倘蒙各界諸君賜顧請駕早臨不勝歡迎之至矣

奉天寓南滿站茂林飯店

洮昂齊克鐵路工程局招考司機及修車檢車匠廣告

爲招考事茲擬招考司機六名修車檢車匠二十名凡有志投考者查照下列各項速來招名聽候試驗可也

一、報名及試驗日期　十二月八日至十二月十八日爲報名期　十二月十九二十兩日爲試驗期

二、報名及試驗地點　洮南龍江各機務段瀋陽大西關成平里齊克路材料轉運所

三、招考資格　投考司機者須有操縱機車之技術及學識作業成績優良　投考檢車者須明白檢查車輛及修理方法

四、試驗事項　司機　試驗學理實地操縱檢查機車及檢驗體格　檢車　試驗關於檢修車輛事項及檢查體格

五、薪給　司機　薪俸每月三十元起至七十元止　檢車　工資每日自九角起至二元止

六、待遇　司機　係員司待遇發給制服及冬季燃煤等項　檢車　係工匠待遇發給制服及燃煤等項

洮昂齊克鐵路局標購材料廣告列表於左

路別	標購材料種類	開標日期	開標地點	領取標單及簡章地點	投標押欵
洮昂	機務用色彩塗料雜品煤汽釘類工具電氣藥料	十二月廿一日下午一時	遼寧省城大西關成平里齊克駐瀋材料轉運所	洮南本局材料課或駐瀋材料轉運所	現洋三百元
齊克	機務用工具五金水道雜品色料藥品釘類電氣工務用五金釘類工具線路家具雜品建築色料被覆石灰磚瓦	十二月廿二日下午一時	同上	同上	同上
洮昂	機務用木材	十二月十五日下午一時	黑龍江省城呼海齊克駐江辦事處	洮南本局材料課或江省呼海齊克駐江辦事處	同上
齊克	機務用木材工務用木材	十二月十六日下午一時	同上	同上	同上

中國首創第一家

亨得利表行

經售瑞士各廠鐘表

自磨國產水晶眼鏡

代理　百代公司　高亭公司　勝利公司　各種電收　戲片

◎大連監部通◎遼寧城內大西門裏中街◎

大連山縣通須磨町

南方大旅社

房間清潔　招待週到　貴客光顧　竭誠歡迎

電話三三一六一

東北交通委員會材料購辦委員會招標廣告

本會現奉東北交通委員會核准標購交通材料茲將購置機關材料名稱數量等項列表於左凡願承辦者希即先期來會登記領取標單函索闕詳章凡已登記者即派員領取或函索標單亦要

購置機關	材料名稱	數量	開標日期	交貨地點
四洮路	橋枕　枕木道岔	兩種　廿四種	十二月十七日下午三時	
齊克路	螺釘魚片　板墊岔等鋼　軌附屬品	四十種	二十年一月十二日下午三時	

會址　遼寧東北交通委員會

補身飲料　華福　調服甚易

麥乳精

春夏秋冬均可

服用

患病新愈者　操勞過度者　年老精衰者　失眠不睡者　欲肥兒童者　婦人有孕者　乳水缺乏者　胃力不足者　腦力衰弱者　欲活筋絡者

滿洲總理處　大連東公園町和記洋行　遼寧馬路灣和記洋行　仝啓

經血不調為癆疾之苗

空前絕後救度慈航

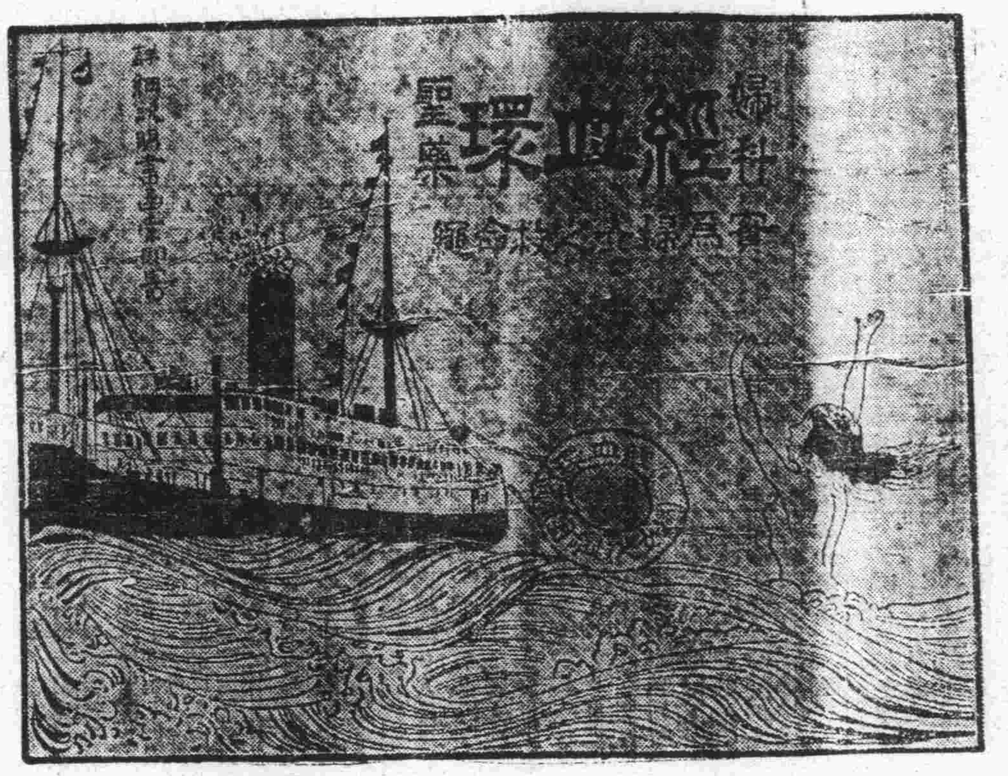

惟經血環聖藥可以除之

婦女之病多在經之不調初起之時無甚痛苦人常忽之不加注意須知蘊釀既久由淺至深因而重消耗元氣飲食不納雖有健壯之軀必轉為瘦弱之體除皮骨而外血肉無餘遂致病魔終身戮奪一生之幸福者有之因務危過重斷送生命者有之拆散融樂之家庭摧殘和睦之夫婦常使安樂家庭一變而為悲慘之場雖洪水猛獸之奇禍不是過也殊非因循忽略之所致哉惟凱輯氏醫生有鑒及斯乃以科學方法製成婦科聖藥經血環為治婦女諸症之第一奇藥屢經各國著名大醫生臨床試用萬試萬靈實為女界空前之寶筏救度之慈航也

略將主治列下

婦女經血不調　氣血虛弱　經滯經閉　面黃萎瘦　忐忑驚悸　子宮虛冷　久不受孕　常患小產　胎動不安　唇耳失紅　產後失調　腰酸腰痛　精神萎靡　腔背刺痛　百務內傷　處女臨經腹痛　以及一切因病不育之症服此則萬試萬靈莫不霍然全愈也

服法另有說明

代理店

大連市華西藥房　華泰藥房　同德藥局　金州志義成　普蘭店志義成
旅順天德堂　皮口集義成　安東福興堂大生東　瑞祥泰　鳳城太和生
海城德增福　蓋平天一堂　營口中西藥房　洪春堂　大石橋衛生復
遼陽義和堂　洮南德慶仁　遼寧五洲藥房　大成藥房　恒濟堂　鐵嶺
和發久　撫順信仁堂　開原德祥厚　全生堂　昌圖德泰玉　公主嶺三
合公德泰祥　鄭家店東昇合　四平街天德堂　德慶興　榆慶長　范家
屯天德新　長春中西藥坊　世一堂　洮南德慶仁　和發順　通遼德益
堂遼源廣生堂　八面城和發增　山城子德興隆　西豐積盛興　西安春
華醫院　海龍西永順長　朝陽鎮德慶通　義合泰　遼中裕盛隆　黑山
華英藥房　新立屯德裕慶　拔子溝集義棧　莊河集義和

▲凱輯士化學藥廠製　◎價目每瓶大洋一元五角　打拾五元

◎總發行　哈爾濱道外　吉林河南街
◎分發行　奉省南大街　泰華西藥商行

同時運輸五人每哩祇費一角

此為漢口新式福特實地所費之紀錄。蓋漢口某私有私用之A式五座福特轎車。經過一年運用以後。其每英里駛行之所費。尚不足漢幣大洋一角。凡汽油。滑油。執照。修理。零件。潔物料。帶附物。及臨時費用。胥在其中。新式福特。除成本低廉而外。又有可靠。安全。速度。購車後經理處修車服務靈敏諸優點。皆所以使君得低廉運輸之勝利者也

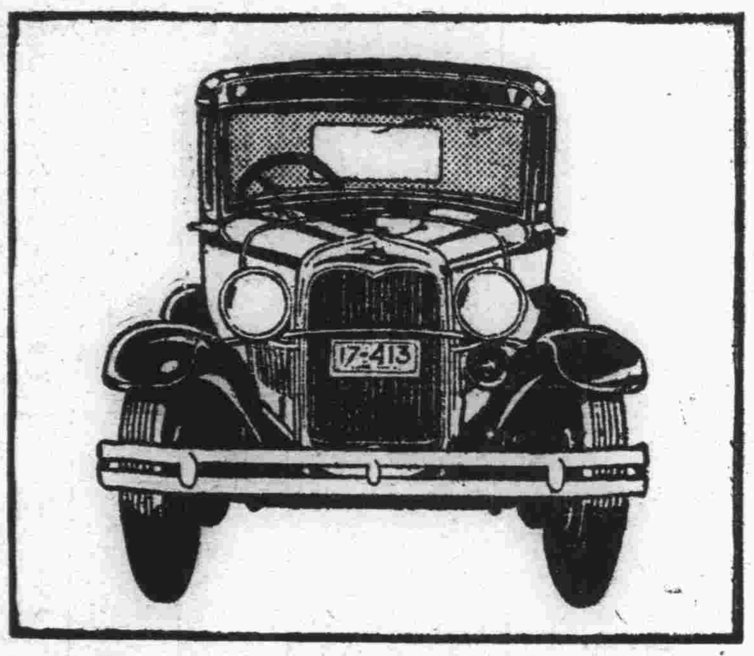

新式福特華貴大轎車

為廣行之家庭用車。可靠易駛舒適裝有四個水壓兩用避震機。與一切福特客車同。其餘種種特色。包含增率迅疾。控制輕易。每小時能行五十五至六十五英里。完全封裹之四輪靜滑車制。軸珠及運轉滑滾。有二十餘個。三層不碎屏風玻璃。駛行靜穩。無論在何速度無不平衡安妥等等

其大可注意之特色。則為不鏽鋼製之頭燈。水池蓋。水箱帽：一條。汽油池蓋。水箱帽。尾燈。以及一切露出之金屬部份。此種光耀閃亮之金屬。不鏽蝕。不晦暗。任何氣候之下。均無損耗之患。且能與車俱久

Ford

本年福特勝利成績之一班

▲著名各種競賽中福特汽車所得之榮譽

▲在倫敦某種可靠試賽中福特汽加入五輛結果三輛得金牌一銀牌一銅牌

▲在瑞典六百英里冬季踏車競賽中贏得最高紀錄鑄名於終季獎杯者三人其二所御皆為福特汽車

▲在倫敦地極試賽中福特汽車加入六輛結果五輛得金牌一輛得銀牌

▲在蘇格蘭清明節汽車競賽中福特汽車得蘇格蘭獎杯此為連年得獎之第二次矣

▲在倫敦獎杯之愛丁堡試賽中福特汽車加入八輛全得金牌

▲在可克念號公開之可靠試賽中福特車二輛與賽獲第一獎及古得業杯

▲在華列頓競賽中福特汽車以短距勝其運用美妙則獲得巾幗杯

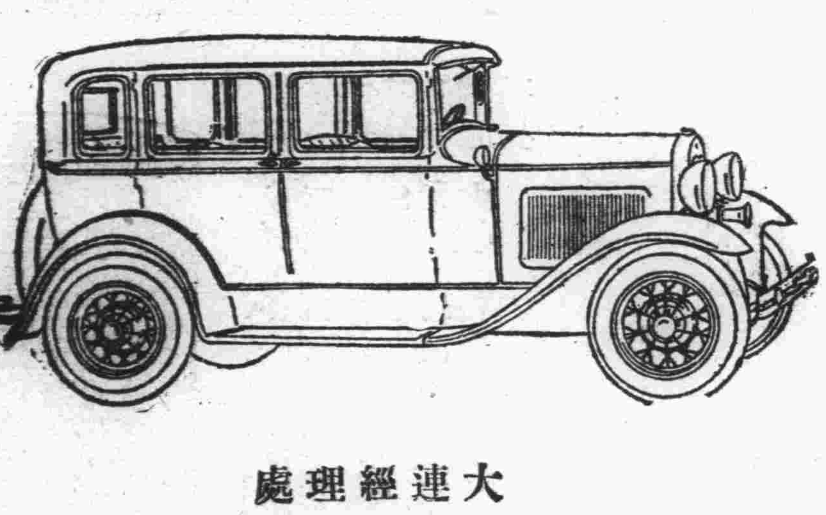

大連經理處

大連汽車公司

（地址）山縣通百五十四番地

上海福特汽車公司啓

中華棧新社開幕

眞　正

旅客福星

自蓋新式洋灰鐵筋三樓層房

大連常陸町三三、三七、四一、番地

破天荒十大特色

房屋寬濶各屋皆有自來熱水洗臉盆站櫃大鏡躺椅銅床錦被電鈴西式大磁盆沐浴室由客自便分文不取自來水小便器自來水坐角大便器客用信紙信封俱全冬則暖氣夏則風扇倍極完善應酬周到價廉便利報關上稅

本社電話長七九七一
大棧上　二一六四六
大連棧下電話四一〇〇
奥町棧櫃　五七四四

營口電話九四九
長春長春電話中華棧二七八
長春參昌公司五
哈爾濱道外中華棧
道裡電話四三八
運輸部電話二二二一
中華棧電話一七〇二
華東棧電話一四三九
錢莊電話九九一四
青島

大連市奥町中華棧
主人　張炎町

縱使自高隕落下

固堅——合用

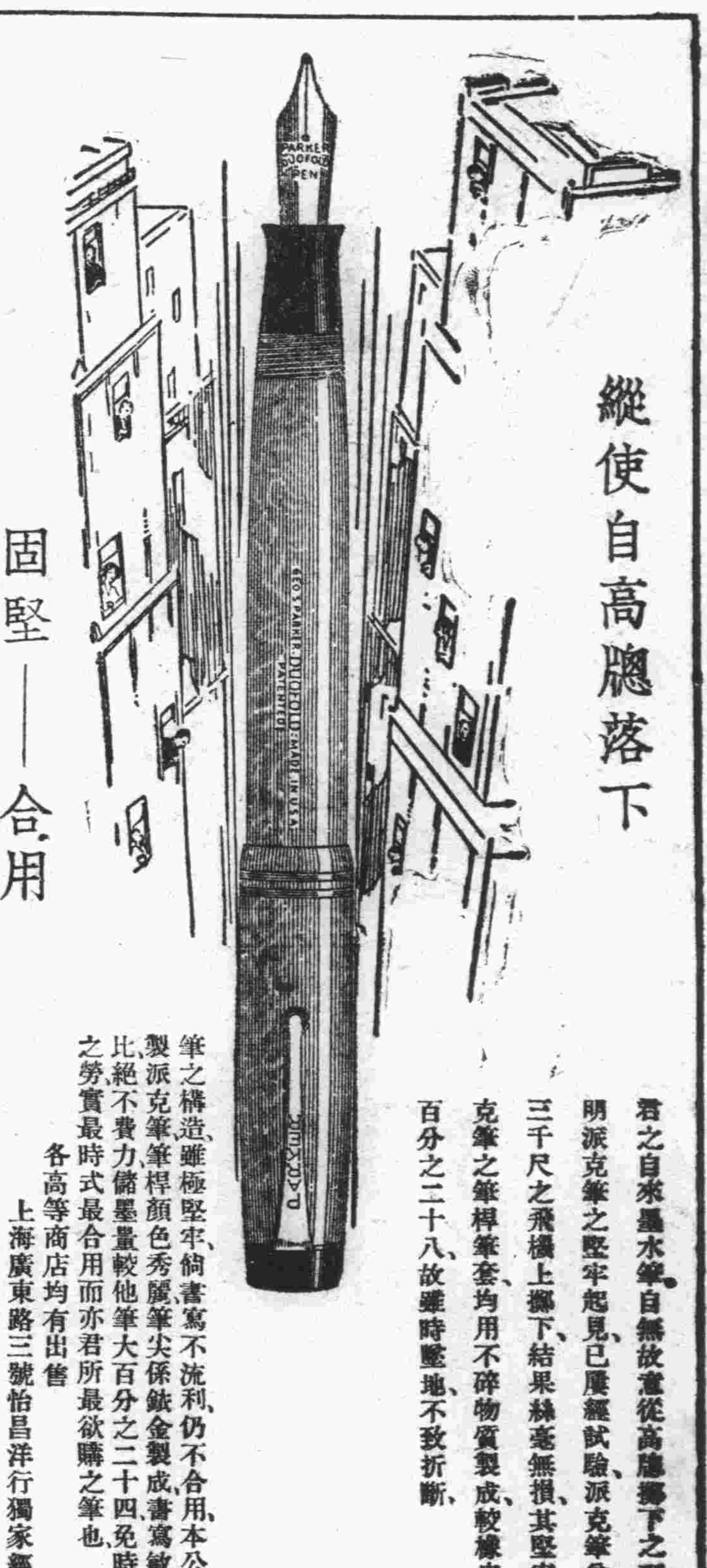

君之自來墨水筆。自無故意從高處擲下之理。然為證明派克筆之堅牢起見。已屢經試驗。派克筆曾從距地三千尺之飛機上擲下。結果絲毫無損。其堅牢可想。派克筆之筆桿筆套。均用不碎物質製成。較橡皮桿約輕百分之二十八。故雖時墜地不致折斷。

筆之構造。雖極堅牢。倘書寫不流利。仍不合用。本公司所製派克筆桿顏色秀麗。筆尖係鉱金製成。書寫敏捷無比。絕不費力。儲墨量較他筆大百分之二十四。免時添墨之勞。實最時式最合用而亦君所最欲購之筆也。

各高等商店均有出售

上海廣東路三號怡昌洋行獨家經理

Parker Duofold

C30—7

招量行陳履詣以來開才臺杯五韻與偉伯唱和偉丈疊韻至百首之多因勉賦十章藉副偉丈雅命

（黃孟劉）

其六　嵌北劇名

翠（毛旁）翁送好音來、排隊伶官雁翅開、獨木關中施巧技、五花洞裡鬭奇才、武工穩健紅梅閣、歌韻悠揚白蟒臺、更有一般頑艷劇、紫霞杯與對銀杯、

其七　秋日游旅順白玉山

白玉山頭振策來、茫茫巨艦眼中開、巍峩孤塔埋雄骨、突兀豐碑紀霸才、落木有情依斷壑、夕陽無語下荒臺、登臨忽動傾罍興、欲把滄溟作酒杯、

其八　晚飲海濱

夕陽如血晚潮來、十幅蒲帆估舶開、雲水悠悠添熱趣、林巒歷歷助詩才、瘦筇狎浪灘頭路、短袂凌風海上臺、散漫情懷時縱酒、臨流數舉夜光杯、

其九　明妃墓

明駝馱得美人來、手撥琵琶別調開、能使匈奴無異志、敢云巾幗不英才、蕭蕭白日臨青塚、颯颯悲風入紫臺、歸化城邊多過客、徘徊誰酹酒三杯、

其十　遣興

僕（衣旁）被蕭然渤海來、柔腸百結解難開、棄繻空抱終軍志、投筆慚無定遠才、此日漫題鸚鵡賦、他年會上鳳凰臺、狂歌痛飲邀明月、頻向嫦娥遞羽杯、

渡冬難

（梅詁）

「難」之一字、在西方的偉人是不表同情的、因其曾說、智者的字典中、無難之一字有之、亦祇庸人之字典」一語、但是、在我們的中國內則不然、不但智者或庸愚、甚至事件與境遇、亦無不覺有難之一字、是故、所凡一舉手、一投足、則咸有一難字之在焉、本來、於戰亂乍平之際、苦困未蘇的我們、難之事處正多、這是當然的實理、不過、我現在所說的、是「渡冬難」別的問題、是拉扯牽談不到的、因此、還是談談我的正題罷

在天寒地凍的冬天裏、感覺難於應付的、就是中下等、無資產階級的人們、其中尤感困難的、就是所謂中不中下不下等勞動的家庭了、因爲、在冬寒的時日、他們日常所需用的各項、總是比較件常增加的多、因此、於經濟上、未免就發生了恐慌、難之一字、無形中則可與其發生關係、本來、一般中下無資產階級者的我們、在平時度活、尚感財力之不足、一到寒冬、額外的支出、定然不少、因此、又何能不感覺困難呢、況且在目下的天津、日用各項、因爲特殊形勢的關係、價貴異常、這也是我們中不中、上不下的家庭生活一個致命傷

現在、我且寫出我們冬日所需要、而不可少的幾種消耗物品來、於此就可見及我們中下等、無資產階級者「渡冬難」的一班了

煤、難是家庭中不可缺少的一種消耗燒燃物、但是、一到冬天、尤其是不能缺少了、不過、若照目下的煤價算、每冬無形中、我們又須擔負了二三十元煤的代價、其難可知

煤油、則俗稱之洋油是也、然因現在稅收的增加、與乎目下金價之沸漲、其價額已溢出、於去年所值、約百分之五十、至六十、更兼冬季日短夜長、油之消耗、當然倍於他季、此亦是我們冬日所增長的支出而不能稍缺者也

棉衣、衣之用以蔽體者、冬則以禦寒、故有棉衣之製、倘設不幸、用以禦寒之棉衣則目下如尚寄存於長生之庫、則須設法、取而出之、以應需用、否則、虎虎的北風、淫威烈烈其能有以禦之乎是亦中下人等「渡冬難」之一也

伙食、食則可以養生、雖則我們、四時皆須飲食、本不在乎於冬時、但俗語有云、「飽餐可以禦冷」因此、勞動界裏的同胞、時屆冬令、往往食量加增、食后不久、則覺餓飢、是以、在冬季食的問題裏、無形中、又須加添了若干的擔負、況且目下米麵的價值、又是如斯之寄昂、因此、無資產階級的勞動工作者的我們、在渡寒冬的時節裡、所凡一舉手、一投足、則覺其難、較有多多於春夏秋之三時矣

致於現在我所寫出的、尚不過是我們貧苦的同胞們、在冬令裏討生活的困難、十分之一二罷了、由是觀之、無資產階級的勞動工作者的我們、渡冬誠哉難矣、但不知處境不難的先生、亦會注意及之否

新家庭常識

（沈幼熙）

家庭時計、須裝特別機關、出門時開慢車回家後開快〇、則晨出不誤辦公鐘點、晚歸可免房門戒嚴

浴堂洗澡、實爲避免尊夫人監視行動之第一條錦囊妙計

家庭舞臺上、宜高懸警告牌一面、上書「永永合作」

夫婦間偶爾意見相左宜各回憶以前戀愛歷程中最得意之事、當能相互一笑、避免衝突

王盛志

（趙廣學）

王盛志、邑之庠生也、才名冠當時、然性阿直、適邑宰某公、以殃民肥已事、被志控於上憲、憲固宰之內親、且受重賄、因斥之曰「告官如同告父」志憤然答曰「害民恰是害子」憲怒、罪其誣告、因令充軍陜地焉、志乃旋里拚擋行李、別親就道、蠶路門幅、跋涉彌艱、風餐露宿、辛苦倍嘗、經數月、始抵陜界、邑令以其距家太遠、防極崎嶇、志遂散遊四鄉、沿乞討疏、一日至渭城、日暮西山、群山繚繞、行人絕少、無可問途、方駭惘間、睹山巔隱處、綠林茂密、炊煙縹緲、知距村非遙、乃倍道前進、及抵林、聞雞鳴犬吠、儼然、一大村落也、村之西有亘第焉、門關微啓、書聲聒耳、急趨至、適課日、師命題他出、諸生方握管哈哦、睹志至、群集聽詰、志以實對、諸生不勝希鬣、同學中有好事者、以課題析志、志並不思索、揮毫立就、諸生疊背環顧、相覷咋舌、時師自外歸、見志衣服襤褸、形容憔悴、盛氣直入、不之顧焉、及閱至該生之文、聲色俱厲、曰此奇文也、何人捉刀、諸生告以志、師乃肅衣正容曰、豎子昧荊、有失遠迓、來此之隱、請即告我、志從容曰流落異鄉弄斧班門、雖蟲小技、新勿見哂、因將所遭之顛末告師、及談至文墨、則議論風生、向所未聞、師知非尋常輩也、因割雞爲黍、留此餐宿、禮遇之隆、有逾恒賓、適隣近託師聘請師者、師薦志去、甫期年、門人之入泮者二人、歷數載、擢顯貴者五六人、遐邇知及、才名噪一時、翌年值深秋、門人有由燕地旋里者、道關東萑苻滿地、會派集往剿等事、志思鄉之音不覺出諸口、因託門人代爲說項、門人回燕、語當道者詔志回家、時年已五旬矣、同首前塵、心灰意冷、杜門謝客、舌耕終焉、余梭前、關帝廟中之碑文、即先生所手著也、每當課罷無事、隨喜其中、朗讀一過、阿直之氣猶覺行於字裏行間也學東那冠南先生、知其事甚詳、茲謹述其梗概云

野史氏曰、縣宰者、一縣父母之官也、故一縣之父老、已之父老也、一縣之子女、已之子女也、職斯職者、應若何惕勵自警、恐有隕越、方不至殃民也、何上憲昏庸、竟、罪無辜之小民也、豈民宜受荼毒、不宜上達歟抑亦法不制情、利令智昏也、卒致王盛志、流落他鄉、艱苦倍嘗、阿直抑鬱、前途莫展、既添責而罔法、復助紂以爲虐、茫茫世道、眞令人百思而不解者也、雖然又豈清代之爲然歟、噫

金錢

（哼哼）

足以制我的死命、
淪亡我們的國家、
非金錢是誰呢？
喲！金錢、你的魔力
是怎麼的利害呢？
世上的人、往往因你而死的
也不少了、
何你不可憐！施舍呢？
整成讀者不得讀、耕者不得耕、商者不得商
滿目瘡痍、目不忍覩！
呀！金錢、你的魔力、
是何等的重大呢？
因相識而致戀愛、
因戀愛而致失戀、
因失戀而致犧牲、實不能計算的、青年的男女、
非由你的「支配宰制的罪惡嗎？
呀！金錢、你的魔力、
眞沒有他物可以抵抗了！
國家內亂糾紛、總沒有寧局
民不聊生、
也因你的「刺激、鼓動、
所以、軍閥忽起忽仆、行險僥倖、擾亂黨國
呀！金錢、你的魔力、
實在害國殃民的毒劑！
我很怕你、
怕在你勢力範圍的下、
我又很羨慕你、
羨慕你能夠活潑我的小生命

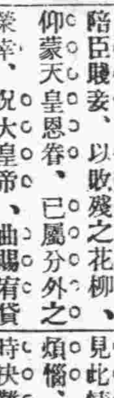

醫話　心病還將心藥

（大連武維揚）

請代名醫、葉天士先生、醫術通神、名滿天下、相傳葉天士、有甥某氏、幼而穎慧、長而好學、年十八、從天士習岐黃術、盡得其傳、葉天士寓後、隔岸有女、貌好動人、楚楚可愛、年與甥相若、心心相印、默契有年、葉天士亦深知之、顧其甥尚能發乎情而止乎禮、未嘗予以阻止也、一日、葉天士出游、携與俱甥、比歸行經女寓、時女方於田野操作、夕陽斜照倍增嫵媚、久之、忽有所觸顧甥曰、吾聞人言、此女甥所愛也、果爾則余當促成其事、甥囁嚅曰、吾愛已久、故今吾尚無特長、未能自立、其父母或尚不敢以甥授我也、顧他日爲吾謀之、

歷史小說　元朝演義

（一一一）

（善亭韓說部之二）

多殺無辜、必自及也、請姑待之、于喜蓤曰珍珠姐姐之論、妹子十分贊成、人生百年難免一死、死有重於泰山有輕於鴻毛、人生只有一死不可浪死、茍得死所、死亦快事也、姊妹十人、議已決定、守死善道、絕不棄職、有負大君之命、並通函內簾外各姊妹、示以議論之經過、乞令自裁

簾內二十姊妹、亦秘密會議、穆槿春曰、我等及第、諸胡恨入骨髓、無論太后姊妹、舜華鈿華等、身受打擊者爲然、即敝隣胡實發胡實秀等、眼亦妒紅、今諸胡得勢、能不趨炎附勢、以圖快暱毗、況我等之職、授由天子、非仗由太后、我等之責任、爲抵抗裸體、今日之事、比如對敵、正衝鋒陷陣、殺敵致果之時、棄職而逃、萬萬不可、然徒犧牲生命、則有何益、總須思一妙策、能終達到抵抗裸體之目的、使裸體教化終格不行、乃不虛此一犧牲也、李丁香曰、我有妙策、管教裸體教化、格而不行、穆景蘭曰、妙策奈何、曰、請撒傳單於全國、大書我等志在必死、然抵抗裸體猶未成功、諸同志者、尚須努力、雖殺之必或繼之、以仲子路之勇、刺激城鄉、全體婦女、當必有起而繼之者、辛夷曰、何法可將傳單、宣傳全國乎、曰、是不難、簾外七十姊妹、或在天之涯或在地之角、彼必不能會議、只可候城中、諸姊妹之動靜、請速達函、令急急照辦、茍有不成、成事在天、謀事在人耳、而簾外七十姊妹、亦莫不視死如歸、無一苟且偷生者、卻說宋雲、曾爲貝才女試總理、與諸胡已結密仇、及聞元又死、太后復臨朝、謂甄玖曰、禍事至矣、甄玖曰、二十四著走爲上、安可眷戀窮城、徘徊岐路、以待人之圭割耶、宋雲曰、雖然將安適歸乎、甄玖曰、

香妃恨

益農

（一三七）

第二十九回　淫香主曲從俗別　貞烈女直犯天威

因立起身來、隨觀入宮、詭見那皇帝面南高坐、傳旨道、自卿入宮、朕已格外施恩優待、立欲冊立爾爲貴妃、爾竟屢次抗旨不遵、未知是何居心、若按國法、爾之罪名已早在不赦、朕念爾容貌映麗、堪充妃嬪之列、故一心憐愛於爾、致將國法廢置、今日衆宮女之死、是爾所目覩者、爾以青春妙齡、來日之幸福方長、奈何執迷不悟、屢違詔旨、豈眞不知畏死耶、菊香聞言、忙俯伏啓奏道、陪臣賤妾、以敗殘之花柳、仰蒙天皇恩眷、已屬分外之榮幸、況大皇帝、曲賜宥貸、便萬死入非草木、豈有不知感激之理、但賤妾之夫、現尚生存、爲婦人者、從一而終、古有明訓、聖朝敦崇貞節、無所不至、妾若貪圖富貴、感荷新恩、傾置故夫於度外、此等狗彘、不若之人、大皇帝亦何所取重哉、且賤妾久處回部、王宮一切、飲食起居、久成習慣、天朝的宮儀、縱極富貴、實非妾之所樂、有此種々原因、務叩懇皇帝大恩、即日赦宥賤妾出宮、實不勝感恐、切待命之至、乾隆聞奏、忙說道、朕一時忽略、未能體貼、至此卿既習於回俗、不慣用天朝之服食、乃係小小事一件、朕當俯如所請、因向堂宮太監、分付道、嗣後歲實宮的一切用度、均按照回教風俗、食品概用牛羊、不得稍參豬肉、太監聞房、照辦去了、乾隆分付已畢、又派了幾名得力宮女、入宮侍候、並隨機勸導、菊香見此情形、心中又添了許多煩惱、已知出宮之希望、一時決難達到目的、惟有耐心忍辱、以待時機而已、乾隆帝略坐片刻、查着菊香形迹、一時決難遂願、因即起駕出宮、菊香爲求達到出宮之目的、不得已仍照例送出宮去、舞蹈山呼、乾隆帝見了、以爲菊香心有轉機、稍待時日、定可如願、豈知菊香外面雖不肯十分決裂、一心惟求赦出宮去、則大願已遂

長春商埠五馬路口　耀廷大藥房
營口永世街　永興號
長春二道溝　興順增
長春城內二道街北　鴻聚興

請看發財的良機　冬季第七期賽馬香檳票又行出售是大家所盼的機會又來到了

香檳票發行數目完全售出頭彩二三四彩五十餘張共得大洋七萬圓　均分之希望頭一二三彩上下號碼均有獎

外埠購馬票者　用單掛號信加郵費一角　大家快將欵遂信內向各代理家購買馬票希望最大必將馬票奉去

德順隆洋行

陽曆一月一號賽馬開獎　開獎後各家必須去對號碼單一份

世興金店　長春頭道溝　興順　不誤
增絲房　長春商埠三馬路口　鼎豐眞　長春城內北大街　義興昌
遼寧日站浪速通街大轉盤東　遼寧大西門裡　古雅合南紙局　西門裡　華眞照像館　四十一番地　德順隆洋
行總代理　張家灣站　德順記號

上海萬國野總會哈埠總分會啓　票價每張金票一元哈洋二元現洋一元五角

協茂盛綢緞皮貨莊謹啓

茲屆秋令新貨應時運到花呢毛葛駝絨嗶嘰以及宜褂宜棉奇花異色綢緞綢葛繡花衣料大氅斗蓬喜壽帳料化粧物品旅行器具各種地道毛皮男女襖角無不俱全倘蒙惠顧無任歡迎

大連浪速町五十番地
電話　前櫃四六三二　前櫃四九八八　後櫃五四五三　番

招幕各埠代理店

婦女靈藥　女界福

◉最新發明　婦女百病　奇效靈藥『女界福』
◉主治　子宮諸病、經血不調、白帶赤帶、胎前產後、氣血虧損、常患小產、下元虛寒、癥瘕積聚、不思飲食、婦科諸病、奇效莫比、誠靈藥也

女界福各地大藥房大商號皆有出售　女界福經銷處大連平和街四八
女界福主治詳細說明書函索即寄
德記全棧大藥房總理處還帆

招幕各埠代理店

本社電話

編輯部（長）七五一三
經理部　四〇三四
社長室（長）二一八一四

韓奇逢製　黑雞白鳳丸

價值　上海韓奇逢大醫士之黑雞白鳳丸行銷全國遐邇馳名到處歡迎有口皆碑功効偉大非一般普通婦科的藥可比

特長　黑雞白鳳丸是上海韓奇逢大醫士用化學配製的藥粒小而收效大、外掛臘衣容易吞服、不像蜜丸子腐敗藥所難吃、故而特長也

區別　眞正的上海韓奇逢大醫士黑雞白鳳丸、係長方黑匾盒、前面有黑雞白鳳之商標並國民政府工商部註冊韓奇逢藥房無限公司字樣後面有韓奇逢之像最好就近分公司購買萬無舛錯

黑雞白鳳丸主治功效經血不調、趕前錯後、經行腹痛、發燒心忙心跳、白帶過多、久不生育、子宮寒冷、腰腿筋骨痛、或久患小產、腹內有塊病者、頭迷四肢無力者、胸脇膨悶飲食少進、夜不安眠、睡多惡夢者、行經血色不正或紫黑成塊及淡紅者、氣虛虧血咳嗽痰喘、時愈時犯如同邪病因生氣或房事所傷以致崩漏者、結婚數年、從未生育午後發燒者、患經血各病服之、効力絕大、萬試萬靈、雖老婦服亦能生子百發百中、可謂婦女第一聖藥、心跳成年久之白帶久不孕育子宮寒冷速服此藥百發百中有立桿見影之功以湯潑雪之效

購服一試其効力便知
定價每打五十元每盒五圓吉黑區每盒哈洋六元每打六十元
外埠購買直接向各分公司可也
總發行上海四馬路中和里韓奇逢藥房無限公司
分發行天津法界信昌里十三號韓奇逢藥房無限公司
哈爾濱道外萬國車票隔壁韓奇逢藥房無限公司
遼寧大西邊門外三經路東邊　韓奇逢藥房無限公司啓

東北唯一　光明美術照相館
西洋技師　凡遊瀋者　留一紀念
電光攝影　須趁機會　包管滿意
全國唯一照相通信機關
東北新聞影片社
供給東北新聞照片　承攝各種電影片
商十緯三路一四號
陽埠一路經口百十

產後失調

終身負疾諸痛苦矣

產後之虧在於失血過度而傷及原氣故產後調理（…）服有力之補血藥、倘不得相當藥劑、而失於調補、則產婦元氣永恢復而造成

自來血爲補血之特效藥

服之產生新血液、以補充產婦之失血、更有健胃補氣之功使產婦飯量大增以壯其原氣

效力如神　一試便知

大瓶二元　小瓶一元二角

總發行　上海四馬路　五洲大藥房
分發行　遼寧鼓樓南　五洲大藥房
分發行　營口西大街　五洲大藥房
分發行　吉林米街　五洲大藥房
分發行　哈爾濱道外　五洲大藥房

代理處　恒記絲房、德泰號、遼寧德祥號、大藥房、長春德生局、中泰藥房、同祥金安、東瑞德、哈爾濱中德藥房、營口東盛泰、西原藥房、吉林中德福、開原中西藥房、西門華盛德、裕盛祥、連山關華泰、大街藥房、西豐、遼寧德記、奇逢藥房、韓記

婦科　愛蘭片

上海華寧氏醫生積數十年之研究古今之學說及所用之藥物詳具說略連同處方遍中外名醫博士集會討論選費之節歷經更改及至衆議皆同多數稱是方經驗有效乃始發行出售名爲補血愛蘭片救愈數千萬之女界重病（主治）婦女經血不調經行腹疼或先或後紫黑成塊崩漏不止赤白帶下心忙心跳午後發燒咳嗽吐血自汗盜汗干血癆虛弱飲食減少四肢無力或胎漏腹脹宮寒病久不受孕滑胎半產連傷數胎一服見效百發百中萬靈愛蘭片藥力絕大藥性和平實是女界最新發明神效全球第一調經養血聖藥也●受孕靈藥●調經受孕第一●大贈送愛蘭片●本公司在東省設立分發行總經理華寧氏大醫生秘製愛蘭片特提出五萬盒贈送東省女界之用以資信用凡在推廣本藥每盒定價現洋一元凡贈送期內來函者請寄郵票一元作爲郵稅立即贈送一盒以試用每人至多半打凡患經血崩白帶久年婦女所最要者不可不試[illegible]

贈送

東三省贈送處　續百緒無限公司啓

大連汽船出帆

（午前十一時）

●開青島上海
▲奉天丸　十二月十七日
▲長春丸　十二月廿三日
▲大連丸　十二月二十日
●開往天津
▲天潮丸　十二月廿一日八時
▲濟通丸　十二月十八日一時
▲濟通丸　十二月廿四日八時
●開往登州府龍口
▲龍平丸　十二月十九日
●開往名古屋
▲東闊丸　十二月廿三日
●開往阪神
▲五大星丸　一月四日

大連汽船株式會社　電話四一八五番
大連市敷島町　永和公司　專屬貨客經理店　電話七八六八·七二七五番
阪神航路專屬貨物經理店　澤山兄弟商會　電話五二六二　四六八一

政記輪船出帆

●開往芝罘
▲永利號　十二月十八日
▲公利號　十二月十八日
●開往芝罘香港廣東
▲乾利號　十二月十九日
●開往龍口
▲有利號　十二月十九日

政記輪船股份有限公司　電話四一四一

阿波共同汽船出帆

●開往威海衛青島
▲十六共同丸　十二月十八日
●開往芝罘青島
▲卅六共同丸　十二月廿二日
●開往芝罘威海衛仁川
▲廿六共同丸　十二月十九日
●開往青島
▲廿一共同丸　十二月二十日
●開往鎮南浦
▲長山丸　十二月十八日

大連市山縣通　阿波國共同汽船株式會社　大連支店　長電話六八九一　五〇〇一

鹿王軒記出帆

●開往芝罘仁川
▲利通號　十二月廿二日
●開往芝罘
▲福壽丸　十二月十七日
●開往大孤山
▲海寧號　十二月　日

大連市加賀町　鹿王軒記　電一八五三

威連輪船出帆

●開往威海衛青島
▲敦賀丸　十二月十九日

大連市敷島町六番地　郵政代理店　丸二振房　電話五八八八番

日本郵船出帆

●開往歐州
▲松江丸　十二月十八日
▲八阪丸　一月九日

肝火中燒・最易激怒・世人往往因小不忍而亂大謀者・由於憤怒・實由於肝火

君有肝火否・盍服第威德潤腸丸以平之・藥料完全植物質・毫無刺激作用・日服二粒・肝氣不作・祝君前途更多勝利・

價格低廉祇售兩角

第威德
潤腸丸

各大藥房均有出售

與鮮花相輝映氣派
高超之化粧美惟有

雙美人牌面粉

請試每日增爾美顏之双美人白粉底高尚美！

夫高尚之化粧能添如花似玉之健康色者亦惟双美人是

クラブ煉紅本店謹製

寒冷報告

當觀象臺報告天氣寒冷之日即足下需要清導丸急切之時何也因清導丸爲解除便祕之良藥而便祕者易患傷風已爲醫家所公認惟其善治便祕故凡由便祕而起之各症如頭痛頭暈舌胎口苦肝胆不調面疹口臭斯丸均爲對症靈藥不特預防傷風已也

天津特別市公安局秘書段君克恭來書云『鄙人常患便祕因而百病發生後服清導丸數劑覺其大有開胃爽神平肝導滯之功効即偶因感冒以致頭目暈眩一服此丸亦莫不應手輒効眞家庭必備之良藥也』

清導丸定價每一瓶七角六瓶三元五角寄費免收遠東總發行上海江西路四五一號韋廉士醫生藥局　各埠藥房均有出售

肺病之新治療法

肺病爲不治之疾者　已屬過去之夢　苟有適當之療法　必能治癒無疑　是蓋無論何人所不能否定之事實也　然歐美諸先進國　以其治療法及豫防法之完備　故肺病患者年々減少　顧我東洋如中日兩國　反年年增加　雖由於風土氣候之關係　亦以其療法之不完全使之然也

今舉世界各大都市中肺病患者之統計如左

中國北京	人口百萬人中　肺病患者	五六〇九
日本東京	仝	四六八二
俄國俄京	仝	四五五四
德國伯林	仝	二三九五
英國倫敦	仝	一九八〇
美國紐育	仝	一七五五

由是觀之　我中國爲世界上唯一之肺病國　年々犯於斯病者不知凡幾　是由地勢使然以其烈風而砂塵多　加以天氣乾燥　故患呼吸器疾病者亦自然多也　顧現今之肺病療法如（TUBERCULIUM）結核菌注射　血清注射　空氣療法　營養療法　藥物療法等其法甚多　雖各專門大家　競唱己說　研究不遺餘力　究未達於完全之域　不可不稱爲一大憾事也

本藥房發賣之康素乃肺結核　最新之治療藥　經本藥房多年之研究　應用最新化學之智識所配合而成之良藥　用之於肺病初期即肺尖加答兒肋膜炎　氣管支加答兒等　其効殆百發百中　雖第二期第三期之重病　亦能使病勢大退　而減其苦惱　康素者　參考東京京都及各大學病院內科所用之肺病患者之治療法　以德國羅亞爾公司特製之著名兒爲主劑　而配以健胃壯膓鎭靜諸良劑所製成　者用諸肺病患者　其効驗如左

新藥 康素

第一　健胃膓　助消化　增食慾　長營養使体重大增

第二　有殺菌防腐之効　能防結核菌之繁殖且使死滅

第三　解熱　治頭痛　胸痛

第四　制止盜汗　夜間得以安眠

第五　能使精神爽快　元氣旺盛　活氣促心臟

第六　止嗽　祛痰　防咯血

第七　可使体力强壯　對於結核菌毒素之抵抗力增大

以上所述　强肺長壽康素對於結核諸症　及特種之靈藥　實有起死回生之効　其爲現今環球上最進步之靈藥　已爲識者所公認　固無待本藥房之喋々也　貯病患者諸君　其速服斯藥以浴再生之幸福　此本藥房所不勝希望有也

茲舉肺病患者易發之病症如左以供諸君之參考

第一　夜間就寢後或早晨初醒時　則起咳嗽　有綿延至一兩月者　咳時有吐痰者　有不吐者　其不吐者稱爲乾咳　乾咳持久不癒有發嘔吐者

第二　不咳嗽亦又不吐痰　但覺精神不快　懶於做事　平時所好之運動散步　讀書遊戲等忽然厭棄　活潑果斷之性質　變異急性優柔不斷　陷於睡眠不足瑣事細故　易致驚怖

第三　胃膓無病　而消化不良　食事不進　身体漸次羸瘦　体重銳減　皮膚蒼白　易受風寒　婦人則月經不順

第四　別無原因　而每日午後二時至六時之間　常有三十七度二三分乃至三十八度四五分之發熱（普通健康人之体溫三十六度七八分）此間頭疼頗甚　身體疲倦　易於發汗　而解熱後精神爽快與平時無異

第五　心動變劇脉搏加　多月膊發酸易於逆上

第六　痰中帶血　或有突然咯血者又有久漏不止聲音嘶啞者　以上所述　爲肺結核初期之症狀　此際服用强肺長壽靈藥康素　愼重加療　可以全治而無再發之虞若諸君有此等症狀　而視此藥於等閑　或惑於人言　服用其他欺人之藥　則早晚必致病勢沈重而陷悲慘之運命　此蓋明如睹火之事實也　至第二期第三期之重症　則無論何人　一見即知其爲肺病患者　体溫則自朝至夕昇騰　咳嗽不止　咯痰不已　身體羸瘦　手足纖細目眶內陷顏色蒼白　頰肉大脫　呼吸困難　肋骨高聳　其可憐可怖之狀如此　然苟服藥及治療法得宜　亦不至全部無効若服用康素　而守本藥房所指導之養生法　必能治癒而求完全之効　諸君不必失望但速服康素而已　早服一日　即早收一日之効　而得免於苦痛也

普通康素藥價　二十一日分　金五圓五十錢　七日分　金二圓

特製康素藥價　八日分　金五圓　十七日分　金十圓　卅六日分　金廿圓

康素中國各埠大藥房均有代售就近採買爲幸

發售所　大連市山縣通二丁目　順和公司藥房

大連

爲管理天后宮廟產 討議管理章程

十七日在東公議會開會 各管理委員全體出席

關於大連華人唯一之天后宮之廟產事、由東西兩華商公議會於十二月十日下午二時在市內愛宕町大連華商公議會、開聯席委員會出席者爲張本政氏等二十餘名、所討議之事、組織天后宮廟產管理委員會、俾公議會人員得知天后宮廟產之實在情形、有所監督之、當時推選張本政氏爲天后宮廟產管理委員長、關睦堂遲子祥二氏爲副委員長、劉仙洲周子揚二氏爲監査委員、其他執行委員二十名

即大連華商公議會十二名西崗子華商公議會八名

除張本政、關睦堂劉仙洲、遲子祥、周子揚氏外、爲邵愼亭、黃信之、曲子源周作之、王文川、欒誠九徐香圃、李英堂、邵鼎臣劉儒堂、徐憲齋、王信齋李銘臣、蔡苑香氏外四五名

至於討議該管理事之實施等於十二月十七日下午三時、仍開會討議之、由大連華商公議會發出左記之通知

「逕啓者茲定於本月十七日（星期三）下午三時、在街裏華商公議會內、召集天后宮執行委員會、討論關於天后宮管理委員會章程及其他事件、務請屆時台駕蒞會協議、至爲切盼、特此通知、順請時綏」云

據聞該天后宮廟產管理執行委員會因爲天后宮本爲華商附屬機關、故意在加以整理俾該廟事日漸發達、故由該兩華商公議會重要分子之提議、乃有此天后宮管理執行委員會之產出、決議管理規章後、即由該執行委員重會着手管理之、刻該華商公議會正在起草執行委員會規章之中、據聞該規章之大略情形、不外下記數項、一俟本日之委員會決議之下、即可施行之

一、定名爲大連天后宮財產管理委員會、會址設於天后宮內、以資便利、所定委員均由東西兩華商公議會會董事中推任之

即委員長一名、副委員長二名、監察委員二名、委員二十名

二、該委員會實行管理天后宮所有財產全部及一切之收支款、即常年經費收支預算決算均要經該委員會承認通過云

三、該天后宮得置辦事員役若干名爲監院一人（即現在該天后宮當家的）會計一人、庶務一人、雜役數名、此項所有辦事員役均由委員會任免之、其薪俸亦由委員會定之

天后宮所有收支一切欵項除由監院於每月末報告委員會、每年末收支總額預決算財產目錄製成明細書報告兩公議會存案

四、該委員會職員之任期爲二年一次、滿任或辭退時須由兩公議會在任之、董事中補選之

監察委員、對於天后宮所財有產、全部及收支欵項得隨時査檢之、委員會開會時、得由委員長召集之或由副委員長代理執行之、更分定期會臨時會、臨時會議由委員長認爲必要時可隨時召集之、定期會則每月末及年末各開一次

右記章程俟本日之委員會決議通過後、即行施行之、該天后宮廟產及一切廟事、或由此而逐漸發展乎

計畫擴張改築 關東廳阿片救療所

豫算有着落即決定實行

關東廳阿片救療所、近來成績極佳、於民國十三年、大連及小崗子兩公議會創之於市內惠比須町宏濟善堂內、昭和三年移管關東廳、現在之收容力、不過二三十名乃至四十名、規模較極狹小、必須大加擴張、元來阿片者救療問題、已成爲世界注意的問題、前次國際聯盟鴉片委員會來連視察及滿鮮之重要人物亦均曾實地視察阿片救療之施設、足見各方面均認爲事關重要之機關、實行改築擴張、亦各方面之所希望者、惟以豫算關係、暫且恐怕不易實行、或由各關係者、通融結核豫防會及關東廳義務貯金、亦未可定將來改築又或將現在之房屋、再新加以擴張云

訓示署員一致協力 發揮警察行政

三浦小崗署長到署辦公 願努力收得美滿好成績

新任小崗子警察署長三浦警部、於十二月十五日由金州來任等情、已誌昨報、該署長於十六日上午九時到署視事、即於同日九時二十分招集全署人員於該小崗子署樓上、行署長就任之訓示式、當時三浦署長所訓示之要點爲「署長初到任諸事不諳練但願與諸君「一致協力」俾得發揮警察行政、可得保安地方、更希各位善於運用職責以能將得善滿之成績爲第一要務」云云

大連驛新築 將製成具體案

於解氷時節、即行開工建築之大連火車站、而滿鐵旅客課、工務課、建築課、及工事部、均尙正在研究中、年內大體能得有具體的辦法、關要但列車乘降客之通路、關要地下道之案、以現在大連市之人口二十萬、且有電車道自動車之交通、又特非常頻繁然現在所有之自動車、不過二千餘輛、以今日大連市之情形上考之、尙無闢鑿地下道之必要、然而大連郵便局、非常希望由該郵局地下室、與列車間之郵便物、得由地往返、如此則地下道路或能實現、待新築之具體案決定後、即回交與工事部、現在材料價金尙賤、以便訂購材料云

警察未決事項

令各警察署歲末完全清理 不能清理者須詳報其理由

關東廳警務局、所主管之保安衛生事物、所有之警察事務、乃直接與社會之公安、風俗、衛生、思想等、最有密接之關係、而其裁斷、處理與其他行政、亦迥乎不同、爲使各署有適宜之辦理法、嚴有內訓或通牒等、使令注意辦理、最近各署關於所經辦理之事件、已在處理中、然尙未處理者、當此歲末、須一概處理清楚、各警察署長、已於十五日向警務局長稟申尙未清理完結之事務云

沙河口管內强搶案 竟發生十一次

已逮捕犯人廿一名 沙警署一年中之大事記

大連西部之沙河口管內、年來因伸同市面之發展、逐日擴張、雜人咸集、商賈輻輳是以十年前荒蕪寂寞之郊野竟變爲交通頻繁之都殆矣、因之竊盜强搶等事件、時出不窮、蓋該方面地毗西山會及三春柳等郊外、每至天暮行人稀少、最易匿藏殆人之踪跡、故搶案發生後、一旦報告遲延、犯人即逃走無踪對於搜査上、極爲困難、是故年來、之搶案發生數較爲增多玆據當管之沙署調査本年自年初以來、迄至現在所發生之强搶事件、竟達十一次、就中關於加害之犯人、落網者固不乏人而逃走者亦大有人在、今將强盜發生之次數及被害者之氏名並其他詳細示別如下

第一次爲一月三日被害者大正通五十四番地日人田邊文雄、犯人爲周子振於四月二日被捕

第二次爲一月五日、被害者白雲山馬車收容所之劉俊福塲所在馬車收容所之正門

第三次爲一月九日、被害者爲市外西山會西沙河口劉鳳舞及劉鳳鳴、塲所在其自宅

第四次爲二月十六日、被害者沙河口仲町二十六番地高山菊次郎、塲所在其自宅

第五次二月十九日、被害者大正通五十四番地日人安部吉、塲所自宅

第六次二月二十日被害者市外香爐礁二區六十七番地遲鳳曉、塲所自宅、犯人巳落網、及于清仁陳延春當日被捕

第七次爲三月二十日、被害者香爐礁三區二〇九番地楊鶴齡、塲所同上

第八次爲四月一日、被害者爲西山會西沙河口安立方塲所自宅

第九次爲四月二日、被害者爲霞町十五番地日人笠岡、地點自宅、犯人即日就法即陳守志

第十次七日十三日、被綁者寺兒溝番地不詳鄭順法、塲所尾上町、犯人爲吳文財、於七月十三日就法

第十一次爲十一月十二日、被害者劉家屯太山街六十二番地侯錫殿、及曲恒豐、顏正有侯喜達、地點在侯之居宅、犯人四名、張有田陳顯忠劉福田、朱某、張有田十一月拾三日落網、而陳顯忠於拾一月拾五日就法

至於該管之沙河口警察署在本年一月以來至現在所逮捕之强搶犯人、計共二十一名玆將逮捕之次數及日時、列如下

第一次	一月八日	欒德春
第二次	一月廿五日	山本米三
第三次	二月廿日	于清仁
第四次	二月廿五日	陳延春
第五次	三月廿四日	宋煥德
第六次	三月廿五	斐竹聲
第七次	三月廿五	閻相德
第八次	三月廿六	王延齡
第九次	三月廿六日	李順
第十次	四月三日	周子振
第十一次	三月三日	陳守志
第十二次	七月十三日	吳文財
第十三次	七月廿八日	侯喜麟
第十四次	七月廿七日	孫盛山
第十五次	七月廿七日	楊成財
第十六次	八月廿七日	胡柔興
第十七次	八月廿三日	丁義慶
條十八次	九月十一日	王世林
第十九次	十一月十三	張有田
第廿次	十一月十五	陳顯忠
第廿一次	十一月廿七	張德志

在警署控告

因催虧欵不與 已傳訊內情 訴狀或無效

大連市西崗街百十五番地劉治堂之錢莊、有市內西崗子得勝街二十四番地、裕豐樓孫聘三妻劉淑貞、在該劉治室處於本年夏六月中、前後共買金票七萬元、由共和居高某之介紹、交三百元之押金、劉治堂謂劉淑貞損失三百元、催要不與、乃於日前往西崗子警察署控告、及由保安係傳訊、則孫聘三妻劉淑貞謂、在某日因金跌落、而該劉治堂未得其許可、即爲之了事、次日則大漲、要留到次日了事、則反得七百元之利益、至於了事、亦爲該劉治堂自巳之聲明、或未於該損失之日了事亦未可知故次日向劉治堂質問、並擬控告劉治堂、以要求其與七百元利益、不意劉治堂竟先行控告、眞爲出人意外也、小崗子署對此、則以劉淑貞之買金票爲把事、未得其夫之認可、亦爲無効、而劉治堂又有可疑之事情形、劉治堂之控告、或認爲無効、亦未可知云云

乘友人不在中 竊金票逃走

以橫領罪禀官

市內淺間町二番地居民王敬堂者於十六日午前向大連警察署提出橫領告訴狀謂、其友人原籍遼寧省復縣之張鳳岐年三十歲、近來因不慣家居乃由故鄉來連、當即寄身於王家以便隨時託友謀事但因市面蕭條、終未找妥職業近來手中所有之川資、巳化費殆盡、至十五日午後三時許、見王之金櫃中藏有金票六十餘圓、乃妙想天開、向王討借、藉資救急、而王以友人的關係、安能拒絕、當時承認、但未即時交與、仍藏於櫃中、比後王因事外出而張在此時天良大變、以爲發財之機會巳至、乘王之不在中、將金櫃啓開、將所有之金票六十圓、如數取出持之而逃、王歸宅後、知爲張所竊出、但亦無所追赶、仰當局予以搜査云

方面委員舉行 盛大之創設式

旅大官民人等多數參列 太田關東長官特致告辭

以共存共榮、隣保相扶之精神爲準則、關東廳曾實施大連市方面委員制度、已經任命委員參事、於十五日午後二點、在滿鐵協和會館開創立委員式、出席者有太田關東長官、三浦內務局長、水谷地方課長、大森滿鐵理事、山西地方次長、森本地方法院長、櫻井遞信局長、田中市長、永井助役、張麗、兩公議會長、委員四十名、參事九名其他來賓

開頭由田中大連民政署地方課長、述開式辭、辛島大連民政署長致式辭、太田關東長官致告辭、仙石滿鐵總裁田中大連市長、恩田市會議長、張大連公議會長大連記者協會實性總代等讀祝詞、由脇谷第一方面委員代表各委員述答辭、濟濟一堂、頗極一時之盛云

當局已設法救濟 中日人貧困者

慈善機關收容失業爲患者 中日鮮人合計共六百一名

關東廳以當歲末之頃、對於管下各民政署管內之貧困者中、有必須救濟之必要者、收容於各慈善團體內、而大連民政署管內、占有最多數日本窮民十四家、其他失業者等日人計共三百四十五名朝鮮人十六名、中國人二百四十名、合計六百一名、關東廳對於此等貧困者將由恩賜財團慈恵基金中、講求救濟方法、目下正在準備中云

孫傳芳善舉

爲窮黎施棉衣 交同鄉會代辦

寒風凜冽、已屆隆冬數九時矣此間寓公孫傳芳氏、慈善爲懷、連年値此時期、必定購綿衣、委託山東同鄉會、代爲施放、以救窮黎、該氏昨又由洪來盛定置大小男女綿衣七百二十件、仍交由該會如前施救、開該會正在討論施放完善之方法庶幾老弱身無完衣者、始得給領、此善舉、當能全活生命不少矣

兩練習艦隊 十八日出發

佐近司中將司令官引率候補生百六拾名、乘練習艦八雲出雲貳艦、於拾一日入港以來、視察戰跡、並視察市內各所、停泊五日間、於十六日午前六點半鐘、向旅順航行、途中並行演習、定於十八日黎明、向青島出發云

三輪年禮齊備 並贈美月份牌

沙河口巴町三輪洋行主人劉兆祥君、經驗深富、營謀得法、每至陽歷年終、必循列改低貨價、以酬顧主、現又屆除夕期近、該號又批到應酬用品頗多、極其便宜、買貨足之元者、贈月份牌一本故該號每日絡繹不絕於門云

三浦署長之拜訪

大連小崗子警察署長關東廳警部三浦貞三氏、於十六日到本報及其他各機關、行新任之拜訪云

扁擔下頭開花

因爭買豆腐衝突竟動打 負傷者已提出傷害訴狀

原籍山東省登州府、現在沙河口仲町九十九番地居住之豆腐商陳玉煥、在十一日午前七時許、肩擔豆腐若干、行至黃金町五十二番地、賣於該附近之居民豆腐於該附近之居民豆腐數斤、比將擔挑放下、秤量豆腐時、適有同行之張樹堂者、亦肩挑豆腐而來、未待陳之豆腐秤完即將自己之豆腐賣與陳之買主、及陳將豆腐秤妥、持往該顧主時竟被拒絕、因之陳知爲張所賣與、以致怒氣大發、以擔豆腐之扁擔、向張之頭部打下、當時張因未愼負傷過重、卒以傷害罪告訴於沙警署、仰爲處理云

山手町之小火警

十四日午后一點十分、大連山手町三十番地之三菱油房苦力宿舍發火約燒失十坪、原因係廚房之煙甬不完全損失約百圓

記者協會幹事會

大連記者協會、於十五日午後六點在天金開十二月之幹事會例會、滿日社長高柳氏英文滿報社長濱村氏、泰東日報社長阿部氏、三評議員亦曾出席、並設宴招請中谷警務局長、三浦內務局長、

武波長春署長 十六日朝赴任

石井新大連警察署長、於十四來任、繼石井氏後任之皮子窩署長武波善治氏、於十六日午前七點車出發、赴長春任地云

法院事項

△起訴▽

△原告 柏宜春被告孫英壽請求貸欵金八十圓（十二、六）

△原告 曲子和被告唐順清張香波請求貸欵金三百十五圓（十二、六）

專治倒開花的婦科聖藥、

路頭思夢

大瓶七元中瓶三元五角

專治 月經不調經期腹痛腰痛腿痛 頭痛月經不來月經過多妊娠 嘔吐惡心飲食不進產後腹痛 腰痛惡露過多老年白帶老年 見經年久不孕身體衰弱等症

遼寧百順製藥公司出品本各大藥房皆有代理處

齒科 早川醫院

院長 早川高志

大連市西通九十三番地

電話 三九一七番

忌煙露

忌煙格言

忌煙貴乎不受罪

不受罪管保推能息好

百揆

最好忌煙露是茲遼寧小西關百揆公司的製藥

漢醫 武維揚

現寓西崗大龍街天和藥房內借用

電話五四六五番

美國人發明 汽車省油器

美人克力許勞最近應用水氣原理發明汽車省油器一種業已獲得專利權汽車引擎中裝用此器能使行駛佳而汽油省計每一咖倫新式福特汽車能行四十英里舊式福特汽車能行六十六英里其他各式汽車約多行四分之一或二分之一里數此器製有五式售價自美金五元至三十元經售此器可獲一倍至四倍之利厚利克君欲招請代理人推銷此器每月約有美金二百五十元至一千元之收入欲獲此利者請速用英文致函克君接洽克君之通訊處如下

Walter Critchlow, 1991-M Street, Wheaton, ILL. U.S.A

緊要聲明

啓者敝人明德堂欒子明自民國十四年與承德堂張炳南尙志堂孫馥亭二君合夥在大連設立德和盛生意至民國十九年十月因受詹保打擊敝人不欲前圖當時邀同親友鑑證將房產貨物及舖帳目等項按敝人東西股如數分劈清楚自此以後德和盛之生意無論發生任何問題概與敝人絕對無涉恐未週知特此登報聲明

明德堂欒子明謹啓

復行開幕聲明

啓者鄙號十有餘載專門代客報關完稅裝卸車船爲業經理一切久蒙貨主嘉許遐邇皆知前因整頓內容停止營業已三閱月現已復行開幕營業照常尙望不棄倍舊鄙同人必竭盡愚誠籍酬高厚於萬一也恐未週知特此聲明

大連市益合同報關行 主人孔憲齡謹啓

武藏町三十八番地 長電話三九〇四號

實業墾牧公司收束啓事

啓者敝公司自設立以來甫經半載詳核營業狀況極爲不振業將各項賬目清算完竣宣告結束所有對外契約及債權債務凡蓋有本公司圖章及收欵人名章者仍繼續有效至於公司善後自應由清理人負責清理如個人私自債權債務概與本公司無涉除將各項鋪墊出兌外用特登報聲明

清理人于乃雲 收欵人梁士忱 啓

招請行員一名

精通英文打字迅速對於賬事廣有經驗者且須有以前作事之證明書方可

請願者駕臨面試

大連和利洋行 山縣通二一二番地

繼關東大俠而起的偉大長片 人人贊美的鄔麗珠主演之

女鏢師

●●現已出版……不日放映◎

榮光公司……訂製發行●

大連市西通六十四番地

王仁眼科醫院

電話六七五二號

地址在常盤橋西廣場電車道中間路北便是

俄國飯店兼旅館

敬啓者本飯店係西洋大菜安寓旅行客商數載以來深蒙各界賜顧不勝感謝之飾近爲擴充營業報酬顧主起見不惜重資將屋宇加工修至一切陳設異常雅潔更聘西洋高巧廚師對於菜蔬精益求精每餐每人僅價金票六角至八角計湯菜一個二盤二個外有點心一個另外配碟四個並極豐美飲饌適口侍役殷勤格外週到洵一最優且廉之飲食店也際此秋高氣爽讌會佳辰幸乞惠臨無任歡迎恐未週知特此奉佈

大連市奧町二十五番地聚仙樓東側 中央飯店謹啓 電話二三一六

福盛號紙莊

大連市敷島町六番地

商戰之先鋒！

龍牌印刷油墨

色氣鮮明 歷久不變 價格便宜 索樣即寄

支店 哈爾濱道裡水道街廿九號

電話21663、長5685、

熱鬧之焦點 珍味之中心

北京料理

連鎖街 扶桑仙館

電話 華樓 三二一一〇番 日樓 二一一九〇番

資本金壹千萬圓 帝國海上火災

火險及水險

滿洲總代理店 大連市山縣通二二一

國際運輸

代表電話三一五一 保險部

（如承賜顧請用電話或信片於左近支店或出張所可也）

旅客注意

大連 裕長棧 電話六三五二

長春 裕長棧 電話六九四

哈爾濱 裕長棧 電話二一一六

青島 裕長棧 電話二六〇一

本棧寬濶潔淨招待殷勤代理卓船客票轉運貨物報關完稅客商光顧無任歡迎本棧主人謹啓

上海大戲院

新設電話二三五四七番

十二月十七號起映五天

（武俠愛情巨片）

戰功

導演 王元龍

加演 全國運動會

主演 張織雲 黎明暉

上海大中華公司二次出品

下期放映

武術大滑稽片

兩矮爭風

導演 卜萬蒼

主演 方連英

新人影片公司出品

金庫 電氣器具 暖房 量衡

▲對於火災盜難防禦負保險責任▼

兩開圖

大連市浪速町一丁目支店同二丁目

特約店 山形洋行啓

電話 三〇一五 八六八八番

經濟

州內存壚竟達 五億六千萬斤
產額逐年增當局極奬勵 並改定從來奬金交附期

關東州內鹽之出產額、在最近貳年間、均達四億一貳千萬斤以上、而本年又較往年爲增加、至於州內滯存之鹽數、從來堆積如山、現在竟達出五億五六千萬斤以上、其原因係元來皆仰於日本朝鮮各方面之需要、而對此輸出之奬勵上、自民國十六年即行實施、在當年共交附輸出奬勵金四萬七千圓、至十七年又增至八萬一千圓、至十八年竟增至十萬四千圓、關東廳准自明年起、除照從來之輸出奬勵金約十萬元外並以新規經費、將鹽業奬勵費追加四萬圓、一方更將從來之奬金交附期、每至年底按總輸出額交附制今、則改爲移輸出鹽每百斤定爲八分漁業鹽定爲五分、在移輸出之當時交附之、如是州內鹽之輸出、今後當必促進而增加矣、並聞當局爲改善州內鹽業及振興計、關於特殊鹽之試驗、予以經費七千圓云

大連幫多賣 行市漸次跌
嗣後復返精神

上海電銀塊示高、而漲勢尙惟力薄、今朝福順濟盛首出購存、嗣後成豐永大連帮多賣、漸次步跌、低處志與義豐永元盛永作存尤力、復返精神、三井存現東海安一三八兩一二五、三月英匯妥五便二六八七五、三菱亦少存標金、自一孟買定購三月英匯以五價十六二五、人情向上、銀價委靡不振、今日變嚮似已完濟亦無交現之風聞、收盤之際、空付之巨臂大連帮大德成泰康潤多存、金價高、隨之外滙亦頗不講一月英滙銀行間妥五使十六二五、云云

錢鈔取引人 五家獲表彰
因交易額占多

關於本年下半期錢鈔市場交易人之實買額、業已誌諸前報、今以上半期及下半期總計之、實買額占最多者、則爲永豐裕之二億二千七百十八萬九千圓、第二則爲備蓄之二億一千四百九萬四千圓、第三則爲初和盛之二億五百三十一萬圓、第四則爲德泰之一億七千九百二十三萬四千圓、第五則爲廣來之一億七千九百二萬八千圓、該五家中、已援例由錢信會社予以志彰云

本年東北農產
除粟及包米外其餘皆豐收

東省地廣土肥、對於各種農作物之栽培均甚適宜、加以關於人事之障礙極少、每年能有多量之收獲、自係意中事、其在經濟上亦自有其確立之價値、然據聞本年氣候甚爲調順、風災旱魃之害均已避去、又以各地移住東省之難民極多、此等難民均以農爲生、故本年東省農作耕地面積已較前增加、是以本年除粟及玉蜀黍外、其餘均較上年豐、此雖根據滿鐵之預測、但實際之收獲亦有相符之可能、本年大豆爲五百二十七萬基羅噸、其他各種粱爲一千八百六十七萬二十基羅噸、與上年比較約增百分之二、茲以東省之南部北部別將本年收獲列表如下(單位基羅噸)

南部	一〇、〇一二、一三〇
北部	八、六五九、八七〇
合計	一八、六七一、〇〇〇

茲再以品種別列之於下(單位基羅噸)

大豆	五、二六九、二七〇
他種豆類	三六九、二七〇
高粱	四、七七九、六九〇
粟	三、二七六、四八〇
玉蜀黍	一、五八五、六八〇
小麥	一、三五六、六六〇
水稻	一五四、二五〇
陸稻	一五七、八四〇
其他	一、七二二、七六〇

大豆之收穫東北部多於南部、北部主產爲中東路南部及西部及松江下流、南部主產地位公主嶺及長春一帶、去年大豆收穫爲四八五四五五〇基羅噸、與上年之五二七九二八〇基羅噸比較、故本年增四一四二〇基羅噸、即增百分之一、高粱以東北南部產量較多、其爲三三〇七五基羅噸、南部復以遼寧以南及北寧線地方爲主產地、北部則以中東路南部線及西部線爲主產地、去年東省高粱收穫量爲四百六十八萬基羅噸、本年較去年增收十萬基羅噸、粟之收穫則較去年減少、本年共爲三二七六四八〇基羅噸、南部產額較北部爲多、北部以中東路兩部及西部沿線爲主產地、南部則以長春及公主嶺一帶爲主產地、去年粟共收穫三四九七一〇基羅噸、本年減小萬三千二百三十基羅噸、約有二分之歉收云、玉蜀黍亦較前減少、去年共收穫一六一一六二基羅噸、本年爲一二五八五六八〇基羅噸、故減少一二六〇六〇基羅噸、產地則以瀋陽以南爲主、小麥則較前豐收、今年共爲一百三十五萬六千六百基羅噸、故本年增收五萬五千基羅噸、即增加百分之四、其種面積共爲一三七二八九〇陌、本年稻米收穫更鉅、水稻爲十五萬四千三百五十基羅噸、陸稻爲一五七八四〇基羅噸、去年水稻爲一五四三五〇基羅噸、陸稻爲十五萬六千一百五十基羅噸、今昨相較、本年水稻增收一萬七千六百基羅噸、陸稻增一千五百九十基羅噸、是以本年東省米價跌落、所來並非無因

滿鐵與吉長 保管大豆量

本年十一月中之滿鐵社線混保大豆寄託數量、爲九百八十九車、吉長線爲二百六十一車(但該沿線張店子驛自二十日開始、其他諸驛均由十日開始)就中社線合格品爲九百三十八車(占居百分之九四八)不合格品爲五十一車(占居百分之五、二)吉長線之合格品爲二百五十五車(占百分之九七、七)不合格品六車(占百分之二、三)今以合格品以種類別之如下

▲社線 特等四八車、一等品八四八車、二等品三一車、三等品三車、四等品一車、合計九三八車百分之九四、八)以上合格品、重量二〇車、品質四車、調製二七車合計五一車百分之五、二)以上不合格

▲吉長線 特等一二車、一等品二三七車、二等品六車、合計二五五車百分之(九七)七以上合格品、重量五車、調製一車、合計六車百分之二、三以上不合格品

官銀力籌 十足兌現
購現洋百萬

東三省官銀號總辦魯穆庭氏因爲救濟市面活動金融、曾發行現洋紙幣十足兌現、茲爲保持信用足見、極力籌備

本埠市場面面觀

特產市場

麻袋(現貨微提)產地國際通信社發電云、藍高八分之一、綠及滙水未變、千田別電直積二十七留比四分之三、期積二十八留比正市況底堅、銀塊高十六分之一、材料尙好、然當地之鈔票市現貨雖見小提、而期貨仍呈觀望之氣味、反呈軟化商狀、故當下市行情現貨二六〇、十二月二六三、一日二五〇、二月二四、七三、四月二四五、三月限 約定價 數量

綿糸布(逆行高)米棉行市、現貨積滿四角五分、期積落五角七分、印棉落三角、銀塊及米日滙各高一六分之一、大阪三品開行近期未變、期微提五六角、嗣後突硬、除最遠期、漲一角外、餘皆提一圓七八角、呈逆行之勢、行情雖高、而受軟材料之刺觀、兼之當市鈔票之軟化、一般多爲迷惑、是以冷淡不親云

商品市場

平穩 散狀況之市場、至十六日午前恰値北地方面之多賣氣、是以行市大見低落、成交額共四百七車、其主要之賣買兩方、賣方有三泰十五車、濟棧三十車、建成二十五車、買方三井三十五車、恒昇八十車、公義順三十五車、聚成祥二十五車、尤以大豆一層先因預料下落、兼之銀價有落無漲、劃是一段之休止、是以行市暴跌、當日市內之豆餅造出數、四萬七千片、開帳油坊二十二家云

錢鈔市場

海外材料之倫敦銀塊拾五片十四分之一、期貨亦同、紐約三拾貳仙八分之七、孟買銀塊、四拾四盧布八分之七、匯煙七十兩七〇匯中七拾貳兩一〇大洋百一圓五角、上海標金六百貳拾七兩九、當市之銀價呈軟勢云

商情 (十六日)

▲本埠特產 (單位屆)

▲大豆

限月	開行	最高	最低	散行
十二月末	五九七〇	五九八〇	五九五〇	五九五〇
一月末	六〇一〇	六〇一〇	五九九〇	六〇〇〇
二月末	六〇四〇	六〇六〇	六〇四〇	六〇四〇
三月末	六一一〇	六一二〇	六〇九〇	六一一〇
四月末	六一七〇	六一八〇	六一六〇	六一七〇

所成數 四百七車

▲豆餅

限月	開行	最高	最低	散行
二月限	一八〇〇	一八〇〇	一八〇〇	一八〇〇
三月限	一八〇〇	一八〇〇	一七九五	一七九五
四月限	一九一五	一九一五	一九一〇	一九一〇

所成數 七萬八千片

▲豆油

限月	開行	最高	最低	散行
四月限	一八〇〇	一八一〇	一八〇〇	一八一〇

所成數 五百車

▲高粱

限月	開行	最高	最低	散行
十二月末	三四四〇	三四四〇	三四四〇	三四四〇
一月末	三四九〇	三四九〇	三四七〇	三四七〇
二月末	三五五〇	三六〇〇	三五五〇	三五五〇
三月末	三五五〇	三五五〇	三五五〇	三五六〇
四月限	三六五〇	三六五〇	三六五〇	三六五〇

所成數 百十七車

包米未安

▲現貨前場

混保大豆	帶皮	六〇三〇
	不帶皮	五九七〇
豆餅	一八二五	一八三〇
所成數		六十車
豆油	一八五〇	一八五〇
所成數		三萬三千片
高粱	三四九〇	三四九〇
所成數		三千四百箱
所成數		四車

包 米 三六〇〇 三六〇〇 所成數 五車

本埠錢鈔

現洋、用以負責隨時無限兌換、除由安東等各地分號運到大批現款外、茲於十二日由稽核股員四人由天津上海等處、購來現洋一百萬元、用資保持圜法云(捷)

	開行	最高	最低	散行
近期	五三四〇	五二九五	五二四〇	五三〇〇

所成數(近期) 四百五萬圓

現貨交易

	銀對金	銀對洋	金對洋
九時	五三三五	五三二〇	二〇四〇
十時	五三〇〇	一〇九五	二一一四五
十一時	五三〇〇	一〇一〇	二一一五
十二時	五二八〇	一〇九五	二一〇五
二時半	五二八〇	一〇九五	二一〇五
三時半	五二八〇	一〇九五	二一〇五

所成數 銀對金十七萬八千圓 銀對洋五萬五千圓

二十八日(開)五三八〇 高五三一九 五 (低)五三二七五 散五三三〇

電報匯兌

▲上海外匯

倫敦銀塊	一五片四分一
同後場	一五片四分一
紐約銀塊	三二仙八分七
孟買銀塊	四四留比八分七
美日匯兌	四九弗
中美匯兌	三六弗八分一

▲匯豐掛期

	匯	
日	賣	一三八兩五
	買	一三八兩三七五
英	賣	一先令五片六二五
	買	一先令五片六二五
美	賣	三五弗七五
	買	三五弗七五〇〇

日滙 一四一兩二五 英滙 一志五片三二五 美滙 三五弗三五

▲上海標金

開行	六三七兩五
最高	六四四兩五
最低	六三三兩五
收盤	六四三兩七錢

▲神戸匯兌

美	四九弗八分五
英	二志〇片三分七

商品市場

▲同(正午)

▲美棉

現貨	九仙四五
一月	九仙三九
二月	九仙三四
三月	九仙六四
五月	九仙九〇
七月	一〇仙〇八
十月	一〇仙三一

▲印棉

奔哥爾	一二二留比
布牢其	一七〇留比
奧姆拉	一四五留比

▲大阪棉花

	開盤	收盤
現貨	三〇	三〇
定期	二九	九五

▲大阪三品

	開盤	收盤
十二月	一三九一〇	一四〇八〇
一月	一三九九〇	一三一七〇
二月	一三四三〇	一三五七〇
三月	一三〇〇〇	一三一九〇
四月	一二七九〇	一二六九〇
五月	一二六三〇	一二七三〇
六月	一二六一〇	一二六三〇

▲大阪期米

	開	收
現	六	四六
中	六	一二
期	六	〇三

▲東京期米

	開	收
現	七	一五
中	六	三六
期	六	二四

▲仁川期米

	開	收
現	四	三五
中	三	八九
期	四	七五

▲神戸豆餅

	前場開	後場開
十二月	二二五	二二五
一月	二二六	二二六
二月	二二七	二二七

▲橫濱生糸

	一節	二節
十二月	六三〇〇	六四〇〇
一月	六四〇〇	六四九〇
二月	六四〇〇	六五二〇
三月	六四四〇	六五三〇
四月	六四二〇	六五三〇
五月	六四六〇	六五三〇

▲大阪棉絲

	前場開行	後場收盤
十二月	一三九一〇	一四〇八〇
一月	一三九九〇	一三一七〇
二月	一三四三〇	一三五七〇

股票市場

▲安東股票	現	九〇八〇	一〇三〇
▲大連股票	期	一七〇	一七〇
▲大連短期	新豆期		
五品期			
錢鈔期			

▲印度麻袋

三月	一三〇〇
四月	一二九〇
五月	一二六〇
六月	一二六〇

藍紅袋 二八留比〇分 綠紅袋 三一留比〇分 匯兌行市 三八留比二分一

北地市況

特產

地名	限月	開	收
開原(大豆)	十二月	一、四〇	一、三九五
	一月		
	二月	一、四三七五	一、四三五
	三月		
哈爾濱(大豆)	十二月	一、〇三三	一、〇三五
	一月	一、〇五三五	一、〇八二五
	二月	一、〇八	一、〇六
哈爾濱(小麥)	十二月	一、八二五	一、八一七五
	一月	一、八三三五	一、八二
	二月	一、八五三五	一、八五
	大洋	四五、一〇	四五、九〇
長春(大豆)	十二月	三、五七	三、四五
	一月	三、七〇	三、六〇
	二月	三、九〇	三、七八
公主嶺(大豆)	十二月	一、五一五	一、五一
	一月	一、五五五	一、五三五
	二月	一、五八四	一、五七五
公主嶺(高粮)	十二月	八、〇	七、九二五
	一月	八、二〇	八、二五
	二月	八、三七五	八、三五
四平街(大豆)	十二月	一、六一	一、六一
	一月		
	二月	一、六九	一、六八五
	三月		
四平街(高粱)	十二月	八、一	八、一
	一月		
	二月	八、八	八、七
	三月		

錢鈔

地名		開	收
奉天(奉票)	現貨	二四〇〇	
	定期		
	高		
奉天(大洋)	現貨	五三、九〇	五三、六〇
	定期	一九〇五〇	一九一三〇
	高		
開原(大洋)	現貨	五三、七〇	五三、五〇
	定期	一九〇〇〇	一九〇〇〇
	高		
安東(鎮鈔)	現貨	七二五	七二〇
	匯兌	一〇〇五	
	定期	七二四	七一七
	高	七二六	七二〇
	定期	七二五	
	高	七二七	七二七
公主嶺(奉票)(鈔票)	現貨	一一四、	一一〇、
	定期	五九、	八〇〇

肺癆病是人類的大敵
三那星是肺病的救星

全球統計死於肺癆病者每年數千萬人 中國人要佔最多數

歐美各國獎勵肺癆病特效藥能發明者 懸重賞二十餘萬金

肺癆病特效藥『三那星』出世

◎從前死於肺癆的都是冤枉死！

◎目前正患肺癆的都可以不死！

三那星治一二期肺癆病……藥到病除

三那星治第三期肺癆病……起死回生

解決數千年來名醫不能解決的難症

挽救數千年來名醫嘆爲無藥的重症

肺癆病不難治……難在不能攻破肺癆菌之臟質保障及結節抵禦

三那星非奇藥……奇在可以攻破肺癆菌之臟質保障及結節武裝！

▲肺癆即肺結核

中醫史上之所謂肺癆、即西醫史上之所謂肺結核、茲爲便利國人習語上之敘述起見、文後均稱肺結核爲肺癆

▲肺癆之症象

肺癆之症象爲發熱、盜汗、食慾減退、瘦削、咳嗽、咳痰、失音、喀血、貧血等症象、有各病逐漸陸續發現者、有數症合併一時發現者

▲肺癆之過程

肺癆就臨床上之形態、可劃分爲三期、初起之時爲第一期、肺癆完全形成之時爲第二期、及至肺臟形成空洞爲第三期

▲肺癆之可怕

肺癆爲一種特殊的慢性傳染症、凡與患肺癆朝夕謀面、同處一室、或因食具與日用品之偶爾共用、均爲最易傳染之機會、一經傳染、雖在第一期之輕症、得長時間之治療、不克奏功、且稍一不愼、即足轉入第二第三期、不可救治之狀態、故患肺癆者不但本身耗金失業、困苦難堪、而親戚朋友、尤多避忌、蓋恐其病之傳染也

▲肺癆難治之原因

肺癆乃係一種極微細之肺癆菌、盤據於嬌嫩之肺臟、破壞人體組織、成最可怕之肺癆症、發現肺癆菌者爲德國醫學博士考克、此項肺癆菌有特殊抵禦力、抗外來攻擊之藥力、並係一體之肺癆菌中

德國考克博士 肺結核病原菌發明者

性脂肪血內膜及抗酸性臘質之外膜構成、且肺癆菌侵入人體局部時、其四週即被侵蝕、而形成頑強之結節、以阻碍血流之通過、致使內服或注射之一切殺菌藥劑、無由攻入、故醫家常有肺病無藥之嘆、蓋肺病並非無藥、實因肺癆足治肺病之藥劑、僅如咳嗽喀血等單純之症、而不克破壞其頑強之結節、及剝奪其脂肪性臘質之外膜、故終不能使藥力直達於患部、完全治愈第三期肺癆重症之目的、其根本撲滅肺癆菌之故耳！

▲肺癆並非絕對不能治愈

昔年歐美各國、曾感於肺癆病之無特效藥、曾懸重賞二十餘萬金、以徵求全世界名醫之醫方、於是東西各國名醫學者、爭相研究、欲期得一

肺癆病特效藥 三那星

殺盡癆菌 溶解臟質

殺滅癆菌之妙方、歸失收、蓋因等、但其結果、不知肺癆菌能分泌一種抗酸性蠟質、包圍其本體、以禦外來藥力侵入之深奧學理故也、自德國考克博士發見結核菌、爲肺癆病之病原後、於是咸知苟可設法破壞其體之強結節剝奪或溶解其臟質及脂肪性之內外膜、使藥力能直達、其患處、伊肺肺癆菌而置之死地、則第三期之肺癆、並非絕對不能治愈、於是上柏格爾博士新發明之肺癆大治療功成、想理的新醫術、亦實驗而告得解決矣、於此重徵求之

『三那星』即係依據此最新學理而發明之肺癆病特效藥。其藥力之偉。見效之神。絕非普通藥品所可比擬也！

◎以內服或注射之方法、應用三那星於人體、則能滲透入於肺臟等各臟器內部、迄十八小時後、則能發見Diazo之反應、於此反應即行消失、而白血球四十八小時後、非常增加、

◎依動物試驗、則發見『三那星』能滲入結核病竈內、設檢查其病竈內潛伏之肺癆菌、則盡失其抗酸性、此足能證其蠟質之完全溶解矣

◎如肺勞病患者內服『三那星』一星期左右、則立見喀痰之稀釋、體熱之下降、心身愉快等之狀態、更繼續內服『三那星』達三十天至六十天以上、顯見體重增加、食慾激進、一切症狀、逐漸緩和、終達其回天、再造之偉功也

價目

每瓶一百廿片可服十天定價大洋十元

每料六瓶可服六十天定價大洋六十元

上海仁記路二十五號美商愛世開洋行獨家經理

奉送最新肺病療養指導書三那星實驗報告書函索立即寄贈

奉天十一緯路七十三號 美商愛世開洋行

哈爾濱道外正陽四道街口 美商愛世開洋行

▲各埠藥房均有出售

▲肺癆病特效藥『三那星』新發明

人工氣腦術代用治療機 胸部壓定器使用圖

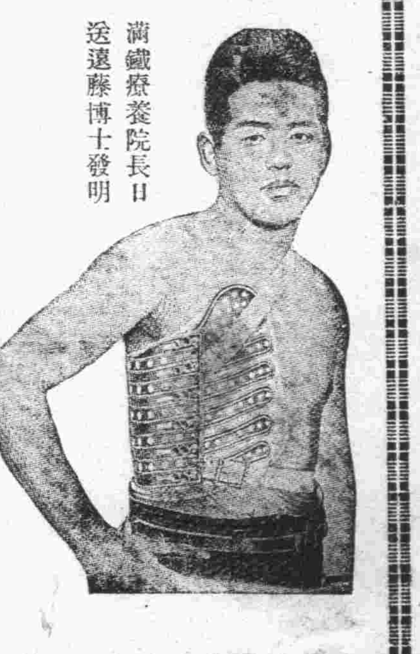

滿鐵療養院長日送遠藤博士發明

二十世紀唯一無二之肺勞病特效藥『三那星』完全依據最新醫理而產生、其第一主要成分即在溶解肺勞菌之抗酸性臘質、及脂肪性之內外膜、並軟化其結節、使同配合撲滅肺癆菌的其餘成分之藥力、深達於患部而克奏其功

『三那星』治一二期肺勞、無不藥到病除、即最難治之第三期肺癆、亦莫不克奏其根本治愈之效、故『三那星』出世後、各國名醫無不爭相採用、咸視爲治療第三期肺勞之特效劑、數千年來難於解決之肺癆病、從此遂有救星矣！

▲三那星之試驗及功能

『三那星』在中國、已經中央衛生試驗所化驗證明、藥性和平、絕無任何禁忌及副作用、四時適宜、老幼可服、中國之患肺勞病者、比較全世界各國爲最多、現有三那星特效療肺藥出世、實患肺勞者之一大福音也、茲將其功能略述如下

◎設於試驗管中、實驗『三那星』之藥力作用、則一分鐘後、肺勞菌皆消失其抗酸性、至三分鐘後、則此肺勞菌完全殺盡、無一倖免